GRATIS

Diario Carioca

☆ Fundador: J. E. DE MACEDO SOARES ☆

Diretor Presidente: Horácio de Carvalho Jr. — Diretor Redator-Chefe: Danton Jobim

ANO XXIX / RIO DE JANEIRO, SÁBADO, 27 DE ABRIL DE 1957 — N. 8.829

CERTA A LICENÇA PARA O PROCESSO

LICENÇA PARA PROCESSAR

ENTREGUE PARECER FAVORÁVEL

A primeira providência concreta para a punição do deputado Carlos Lacerda foi dada ontem, na Câmara, com o encaminhamento, à Comissão de Justiça, pelo sr. Martins Rodrigues, do parecer favorável à concessão da licença, solicitada pelo Procurador Geral da Justiça Militar para processar aquele representante udenista.

Como se esperava, o parecer não chegou a ser discutido em virtude do pedido de vista feito pelo sr. Adauto Lúcio Cardoso, da UDN, que foi secundado pelo pessepista Oswaldo Lima Filho e pelo trabalhista Aarão Steinbruch, êste requerendo fôsse a vista coletiva.

CINCO DIAS ADIADA

De acôrdo com o Regimento Interno, ficou a discussão do parecer adiada por cinco dias, tendo o presidente da Comissão, sr. Oliveira Brito, convocado nova reunião plena para o dia 2 de maio próximo.

A CONVENIÊNCIA DO PROCESSO

Sustentou o sr. Martins Rodrigues a conveniência do processo contra o sr. Carlos Lacerda inclusive a bem do decôro do Congresso e da defesa do próprio acusado, arguido de delitos dos mais graves contra a segurança nacional, por cuja prática — frisa — além de violar o compromisso solene que jurou ao assumir o exercício do mandato, compromete profundamente os mais altos negócios da defesa do país e a sua situação política no Continente Americano.

INVIOLABILIDADE LIMITADA

Ao longo de seu parecer, defendeu o representante pessedista a tese da limitação da inviolabilidade parlamentar, afirmando que não há irresponsabilidade dos representantes, nos têrmos do artigo 44 da Constituição, senão no ponto em que a prerrogativa seja necessária para o livre e legítimo exercício do seu mandato.

Acentuou ainda que são as Câmaras os únicos juízes da natureza e do alcance dos privilégios parlamentares, cabendo ao Parlamento fixá-los e construí-los, pois a matéria incide na sua exclusiva competência cumprindo regulá-la e decidi-la, nos casos emergentes de maneira definitiva e soberana.

NÃO É UM BENEFÍCIO PESSOAL

Depois de assinalar que a prerrogativa da inviolabilidade não é um benefício pessoal do parlamentar, frisa o relator que a mesma não pode ser utilizada contra o interêsse do povo, ou, o que é pior, para a destruição do seu interêsse fundamental, que é o do seu bem-estar e da sua segurança.

Prosseguindo, declara que não se há de sustentar, portanto, em boa razão, que o deputado ou o senador possa, escudando-se em tal prer.

(Conclui na 2.ª página)

QUATRO FATOS ENTRE XERÉM E PARIS

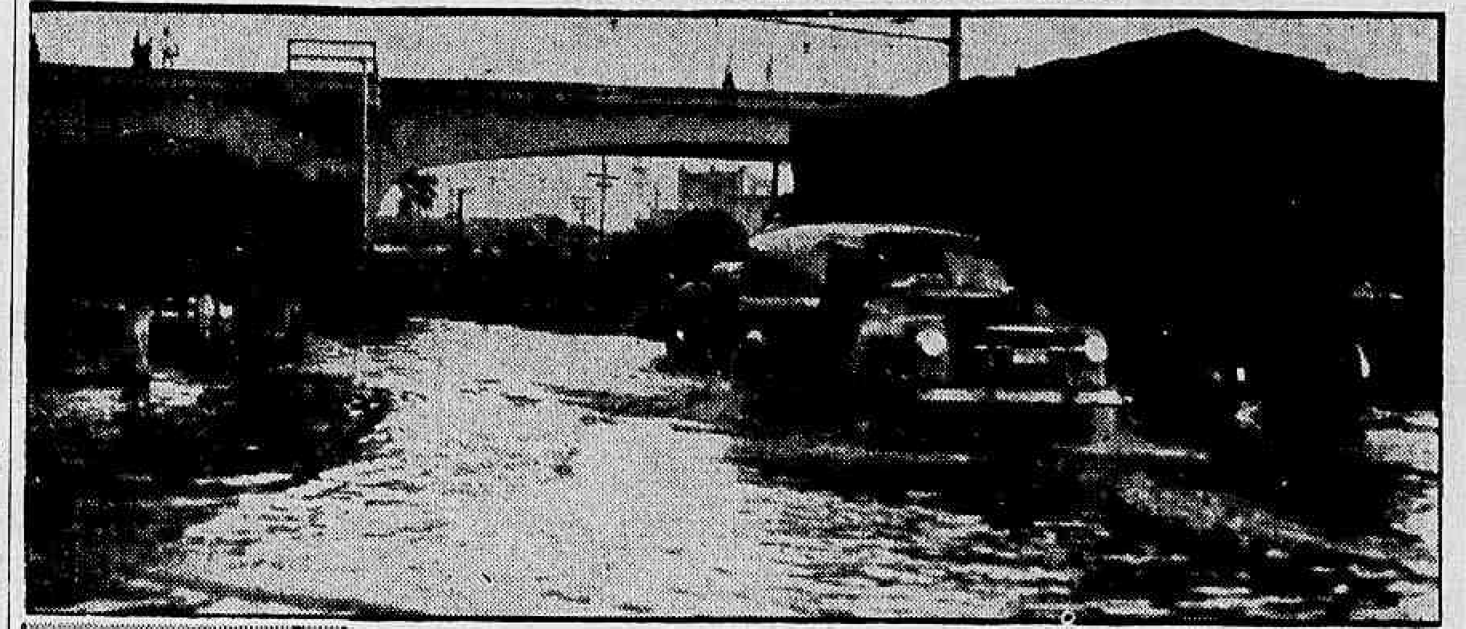

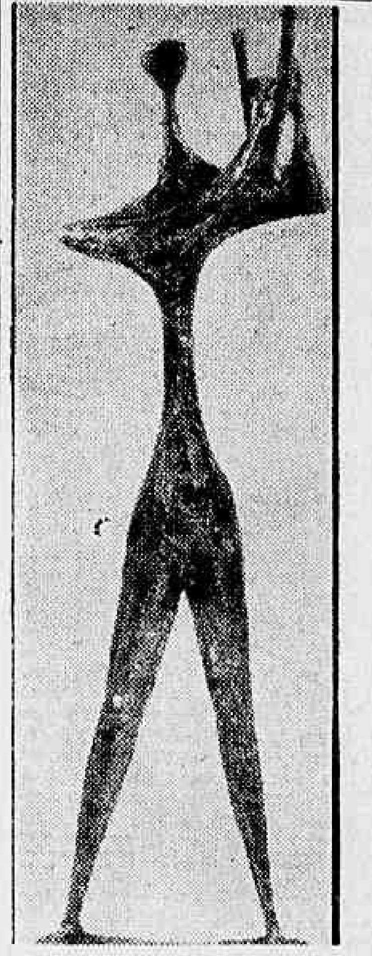

Um dos tubos da Quarta Linha da Adutora de Xerém entregou os pontos, ontem: estourou, encheu as ruas de água, a água fêz lama, e as duas juntas interromperam todo o trânsito e ameaçaram diversos prédios, como a foto de cima está mostrando (noticiários na última pág.). — Às 21 horas de hoje, na sede da Sociedade de Teatro e Arte serão entregues as estatuetas "Apolo" (foto à esquerda), aos melhores filmes exibidos em 1956, conforme escolha da STA e do Centro de Cultura Cinematográfica (detalhes na seção de cinema, 7ª pág.). — Estreando sua beleza suave na Primavera européia, Maria Sônia Soares de Araújo, "Miss Elegante Bangu", é vista na foto ao centro como primeiro plano do Arco do Triunfo. Maria Sônia, como Jean Pouchard conta em sua coluna, ao ver pela primeira vez a Tôrre Eiffel cometeu um equívoco histórico-geográfico e comentou: "Eu pensei que ela fôsse inclinada". — Às 14,30, no Estádio do Vasco, o presidente JK vai declarar a abertura dos "VII Jogos Infantis", olimpíada que o "Jornal dos Sports" promove todos os anos. Nesta festa inaugural estarão reunidas 17 mil crianças, representando 26 clubes e 33 colégios. — A foto à direita mostra uma das "balisas" do desfile; o noticiário (completo) está na nona página

Ademar traz o apoio do seu partido

O sr. Ademar de Barros está sendo esperado hoje no Rio para presidir uma reunião da bancada do PSP, no correr da qual anunciará oficialmente seu ponto de vista favorável à concessão de licença para processar o sr. Carlos Lacerda. O sr. Ademar é favorável a que se atendam a todos os pedidos de licença para processo de deputados, sem exceção.

Êsse ponto de vista, por êle manifestado ao líder Vieira de Melo, deverá influenciar a decisão da bancada do PSP, até há pouco inclinada a aceitar a interpretação tendenciosa do artigo 44 da Constituição, feita pela Oposição.

POSIÇÃO DE ADEMAR

O sr. Rubens Ferreira Martins, Vice-Líder do PSP, declarou à reportagem o seguinte:

— Não é verdade que o sr. Vieira de Melo tenha trazido o apoio do sr. Ademar de Barros para a licença. Apenas manifestou ao Líder do Govêrno um ponto de vista pessoal. Acha êle que devem ser concedidas tôdas as licenças, pois considera que o fato não prejudica ao regime nem aos deputados, possibilitando a êstes defenderem-se cabalmente perante a Justiça.

PR DÁ LICENÇA

A posição do PR não é, também, hóstil à concessão de licença. Segundo categorizado prócer dessa agremiação, sòmente três ou quatro deputados de uma bancada de vinte representantes votarão de acôrdo com a tese oposicionista. A grande maioria da agremiação prestigiará a liderança da Maioria.

MAIORIA ESTÁ TRANQUILA

No seio da Maioria, dissipam-se os receios iniciais quanto ao andamento do assunto. São poucas as dúvidas, agora, quanto ao resultado da votação, desde que se considerou estar em jôgo o prestígio político da liderança, empenhada em pôr a segurança nacional a salvo das leviandades e dos atentados de próceres oposicionistas.

A UDN DEIXARÁ PARA DEPOIS

A UDN não impetrará "habeas-corpus" para o sr. Carlos Lacerda antes da votação no plenário da Câmara. Acham os juristas da Oposição que a suposta ameaça contra seu líder sòmente se configurará depois de concedida a licença (não alimentam mais a esta altura os udenistas a esperança de vencer no plenário), não cabendo portanto antes disso qualquer apêlo ao Poder Judiciário.

Caiu, assim, definitivamente, a tese advogada pelo sr. Castilho Cabral, de que a Oposição deveria dar cobertura ao pedido de "habeas-corpus" impetrado por um advogado de Nilópolis.

Tropa de Suez será renovada

A abertura de voluntariado para reservistas que queiram integrar o Batalhão Suez foi agora determinada pelo Ministro da Guerra, tendo em vista que, apesar de tôdas as seleções feitas, a tropa que embarcou para o Egito levava grande número de convocados cuja baixa tem de ser concedida agora.

Para o grupo de voluntários poderão apresentar-se sòmente os reservistas (primeira categoria) da 6.ª, 7.ª e 10.ª Regiões Militares, desde que sejam alfabetizados, tenham no máximo 24 anos e boa conduta no período em que estiveram na tropa. O tempo de serviço será, em princípio, de 12 meses.

O TEMPO

Tempo: Bom com nebulosidade.
Temperatura: Estável.
Ventos: Norte a Oeste, fracos a moderados.
Máxima: 32,0.
Mínima: 18,4.

Pronto Ike para agir

WASHINGTON, BEIRUTE, AMA, 26 — (UP-FP — DC) — O Congresso dos Estados Unidos autorizou o presidente Eisenhower "a estar pronto" para empregar as Fôrças Armadas americanas, se considerar que os interêsses americanos e a paz do mundo estão em perigo numa região "vital" do Oriente Próximo. Ontem, o Presidente declarara que a integridade da Jordânia era essencial à paz mundial.

Sabe-se agora que os Estados Unidos preveniram a Israel, Síria e outros países do Levante que não procurem aproveitar-se da situação da Jordânia. Os movimentos de tropas sírias e israelenses na fronteira da Jordânia inquietam o Departamento de Estado.

VI esquadra: foguetes atômicos

A Sexta Esquadra dos Estados Unidos que se dirige para o Mediterrâneo Oriental se compõe de uns 30 navios de guerra, tendo como núcleo o super-porta-aviões "James Forrestal" de 60 mil toneladas. A frota conta com 25 mil homens e suas armas vão des-

(Conclui na 2.ª página)

Senado esmagou o projeto Bilac Pinto por 27 votos a 9

O Senado fulminou, na tarde de ontem (sem nenhum protesto), por 27 votos a 9, o projeto (Bilac Pinto) que excluia automóveis de passeio e outros veículos do regime de licença de importação e alterava a tarifa das alfândegas.

O sr. Assis Chateaubriand foi o único senador a fazer declaração de voto, tendo explicado as razões que o levaram a condenar o mencionado projeto, o qual, de acôrdo com a explanação feita pelo Ministro da Fazenda, contrariava os interêsses da economia nacional.

"SÃO PAULO"
COMPANHIA NACIONAL DE SEGUROS DE VIDA
DIRETORES
Dr. José Maria Whitaker
Dr. Erasmo Teixeira de Assumpção
Dr. José Carlos de Macedo Soares
Sede — Rua 15 de Novembro 324 — São Paulo
Sucursal no Rio de Janeiro — Av. Rio Branco 173 — 10.º andar

Virgem será levada em procissão aérea até Brasília

Sete aviões comerciais, mais o "Viscount" do Presidente da República, formarão a procissão aérea que levará, dia 3 de maio, de São Paulo para Brasília, a Imagem de N. S. Aparecida, Padroeira da Nova Capital. Aquêles aviões foram cedidos gentilmente à Companhia Urbanizadora pelas companhias particulares de transporte aéreo.

Na Manhã do dia 3, Dom Mota, Cardeal de São Paulo, oficiará a Primeira Missa de Brasília, a que estarão presentes o presidente Kubitschek e o Governador de São Paulo. O Presidente irá para Brasília no dia 2 e estará de volta ao Rio, ao meio-dia de 3.

JÂNIO NA PROCISSÃO

A procissão aérea deverá sair de São Paulo no começo do dia 3 de maio, transportando a Imagem de N. S. Aparecida, que foi ofertada a Brasília por Dom Mota, em nome do Estado de São Paulo. O governador Jânio Quadros, que participará da procissão, voará no mesmo aparelho em que irá a Imagem da Padroeira de Brasília.

Convocados os eleitores de Buenos Aires

BUENOS AIRES, 26 (UP) — Foi promulgado um decreto que convoca o eleitorado da capital federal para eleger no próximo dia 28 de julho os 32 representantes da Assembléia Constituinte.

A convocação nas províncias será feita nos próximos dias através dos interventores federais nas mesmas.

Ulisses: nada com o peixe

SAO PAULO, 26 — (Asap.-DC) — Em nota que distribuiu à imprensa paulista, o Presidente da Câmara dos Deputados, sr. Ulisses Guimarães, declarou que a Mesa da Câmara não se exime da responsabilidade de seu procedimento na sessão em que o sr. Carlos Lacerda divulgou o telegrama secreto do Itamarati, e está empenhado em esclarecê-lo regimentalmente.

A nota do deputado Ulisses Guimarães foi motivada pelas críticas que o senador Auro de Moura Andrade fêz ao procedimento da Mesa da Câmara naquela sessão citando-o nominalmente, quando, na realidade, nem no Brasil êle estava: assistia, em Nova York, à exposição do Museu de Arte de São Paulo.

Surprêsa de Ulisses

O texto da nota que o presidente da Câmara Federal distribuiu à imprensa paulista é o seguinte, na íntegra:

"Em discurso feito no Senado Federal, o senador Auro de Moura Andrade critica a atuação da presidência da Câmara dos Deputados na sessão em que o deputado Carlos Lacerda divulgou um telegrama considerado secreto pelo Itamarati.

"Fui citado nominalmente como presidente da referida sessão. Mas surpreendeu-me a mencionada citação, entre outros motivos porque não a presidi, uma vez que me encontrava fora do país, nos Estados Unidos, em companhia do eminente senador Apolônio Sales, ilustre vice-presidente do Senado, a fim de prestigiarmos a inauguração em Nova Iorque da exposição de telas que pertencem ao acervo do Museu de São

(Conclui na 2.ª página)

Comissão da renda: 180 dias

Com o prazo de 180 dias para concluir seus trabalhos, foi criada ontem, por ato do presidente Juscelino Kubitschek, uma comissão de sete membros com a incumbência de reorganizar os serviços do Impôsto de Renda, tendo em vista, entre outros objetivos, a simplificação dos métodos de trabalho atualmente adotados nessa repartição.

A comissão deverá realizar pesquisas necessárias à análise dos serviços do Impôsto de Renda no que toca ao recebimento; revisão das declarações dos contribuintes e das guias de recolhimento; lançamento; contrôle da arrecadação e inscrição da dívida ativa para cobrança executiva e, finalmente, à fiscalização interna e externa, incluindo arrecadação nas fontes.

Propôr medidas

Os membros da comissão serão dispensados de outras atividades no Serviço Público a fim de que possam dedicar-se inteiramente à tarefa que lhes caberá executar. A presidência da comissão caberá ao diretor da Divisão do Impôsto de Renda.

A comissão deverá propor todas as medidas julgadas convenientes, sugerir alterações na legislação tributária, promover estudos sôbre o pessoal necessário à DIR e a cada um dos órgãos subordinados, estabelecer o regime de treinamento do pessoal a fim de adaptá-lo aos novos métodos de trabalho para cobrança e fiscalização do impôsto de renda e demais tributos correlatos, elaborar anteprojeto de lei, dando nova estruturação à DIR e suas delegacias regionais. Finalmente, a comissão terá de apresentar o projeto do nôvo regimento interno daquele órgão.

Colaboração

O decreto presidencial estabelece, também, que os demais órgãos do Serviço Público deverão prestar tôda colaboração que lhe fôr solicitada, podendo o Ministro da Fazenda designar servidores do seu Ministério ou requisitar pessoal de outros órgãos do serviço público para os trabalhos da Comissão.

A designação dos seis membros da comissão caberá ao Ministro da Fazenda, escolhendo, dentre êles, o secretário-executivo, ao qual caberá a coordenação dos trabalhos. O secretário-executivo será o substituto do diretor da DIR (presidente), nas suas faltas ou impedimentos.

Fundo para gastos

Para atender as despesas, inclusive passagens, ajuda de custo e diárias dos servidores que tiverem de se deslocar da sede do serviço para desempenho de suas atribuições, o Ministro da Fazenda autorizará a aplicação da importância de Cr$ 1 milhão, por conta do "Fundo de Reaparelhamento Econômico", criado por lei.

★ 27 X 9 ★

O Govêrno alcançou ontem uma brilhante vitória no Senado pondo abaixo o Projeto Bilac Pinto pela esmagadora maioria de 27 votos contra 9.

Foi um teste realmente expressivo, pois se organizara uma forte campanha pela infeliz proposição do deputado udenista, a pretexto de que o Congresso já havia instituído o odioso privilégio da importação livre de automóveis em benefício dos legisladores e dos juízes de certos tribunais.

Tenaz foi a oposição do Ministro da Fazenda ao projeto, comparecendo o sr. Alkmim ao Senado para mostrar seus inconvenientes gravíssimos. A Lei Bilac Pinto só poderia passar em plenário se os senadores estivessem empenhados numa escandalosa manobra desvalorizadora do cruzeiro.

Não há negar que o Govêrno conseguiu pôr um côbro à importação ilegal de automóveis, mediante providências enérgicas, que levantaram, como era de esperar-se, uma grande celeuma, motivada por vultosos interêsses contrariados.

Quando se incluiu o artigo-cadillac na lei de licença prévia, cumpriu o Presidente da República o seu dever vetando essa imoralidade, mas perdeu o veto por falta de coordenação e fiscalização adequada.

Ameaçada, com o Projeto Bilac Pinto, a austera política do Govêrno, decidiu-se êste a agir sem demora e aí temos o fruto dessa diligência. Os esforços do Ministro da Fazenda somados aos do sr. Filinto Muller, Líder da Maioria no Senado, mostraram claramente que só vencem proposições contrárias ao interêsse coletivo, ou nocivas à ordem econômico-financeira vigente, quando não se faz eficiente coordenação dos elementos da Maioria.

O que se queria era importar autos no câmbio-livre com pagamento à Alfândega de percentagens variadas, conforme o tipo do carro. Isso viria prejudicar sèriamente à nascente indústria brasileira de automóveis, em cujo estabelecimento e em cuja proteção está fortemente empenhado o Govêrno. Quebrar-se-ia, dêsse modo, com uma injustificável exceção, o sistema tarifário prestes a ser aprovado, o qual prevê, justamente, medidas protecionistas para encorajar a indústria nacional já em franca expansão.

Consequência imediata da adoção da Lei Bilac Pinto seria, sem sombra de dúvida, a elevação rápida do dólar, que, segundo a opinião dos técnicos oficiais, atingiria em poucos dias ao valor de 100 cruzeiros, tamanha seria a procura de divisas para importar carros de passeio, depois do longo período de dificuldades que atravessaram os especuladores do mercado de autos.

A realidade é que a simples derrubada do veto ao artigo 4.º da Lei de Licença Prévia, com a perspectiva de compra de carros por deputados, senadores e juízes de algumas côrtes, só êsse fato produziu instantâneamente a alta do dólar em mais de quatro cruzeiros. Imagine-se agora onde iria parar a nossa moeda caso se consumasse o escândalo proposto pelo deputado udenista e defendido demagògicamente no Senado pelos adversários do Presidente da República, interessados em sabotar a sua obra e semear a confusão.

Por aí se vê que a administração do sr. Kubitschek conta realmente com o apoio de sólida maioria no Congresso, dependendo apenas de organização as vitórias espetaculares como a de ontem.

DANTON JOBIM

A PEDIDOS

Em Assembléia realizada em 25/4/1957, no Sindicato dos Empregados em **ESCRITÓRIOS DAS EMPRÊSAS DE NAVEGAÇÃO DO RIO DE JANEIRO.**

Foi aprovado um protesto público de repudio da classe se confirmada a atitude do Snr. Mamede Caetano Teixeira, presidente da Federação Nacional dos Marítimos que declarou não apoiar o candidato eleito do seu órgão de classe ao Conselho Fiscal do I. A. P. M.

HONDURAS ROMPE RELAÇÕES COM A NICARÁGUA

Diário Internacional

Juventude

Lendo a revista "Quê", instrumento político do grupo que sustenta a candidatura de Arturo Frondizi à Presidência da Argentina, constatamos um fato melancólico: o peronismo suprimiu, ou deformou, a juventude argentina. Ela não esteve represada, nos 10 anos de opressão — porque a liberdade foi reconquistada, e a juventude não apareceu, para lutar nos quadros democráticos reabilitados. Não existe, mesmo.

O frondizismo, embora trilhando por caminhos suspeitos, de côrte a comunistas e peronistas, para um sucesso eleitoral, merece a honra de ser a fôrça mais atuante no atual cenário político argentino. E a sua luta é democrática, porque nela estão empenhados velhos líderes da democracia argentina. São líderes que ainda trazem de trinta anos atrás o vício de liberdade e de democracia, que Perón não lhes conseguiu tirar. O mal é que conservam também a velha concepção do vale-tudo eleitoral, nada recomendável à Argentina do momento.

Os jovens, de quem tanto precisa um país na fase como a da Argentina — atualmente, ou se corrompem nas organizações peronistas, ou tomaram o rumo de movimentos anti-peronistas da direita. A resistência democrática ficou apenas com a velha guarda.

✪

Para uma idéia do que se passa na Argentina, ameaçada de uma luta decisiva entre os homens da revolução, e pela subversão peronista, que se articula em todo o continente, vamos transcrever algumas frases do "Quê":

— Durante o ano de 1956 o país não avançou, mas regrediu apenas, e perigosamente.

— Castigam o consumidor argentino, mas os ingleses continuam comendo barato a nossa carne.

— O interêsse britânico cria na Patagônia o germem de futuros separatismos.

Escrevendo sob o pseudônimo de "El Demagogo", diz Frondizi:

— Nunca teve o povo argentino mais necessidade de palavras claras e postulados concretos.

✪

O frondizismo, a ala intransigente da União Cívica Radical, conduzido por líderes que fazem política desde muito antes de Perón, exige eleições imediatas. Essa exigência é feita com plena liberdade, como evidenciam os textos da revista.

Existe a liberdade, mas os jovens não souberam se preparar para dela desfrutar, no momento oportuno, que é o de agora. Sòzinha, a velha guarda comete êrros que poderão comprometer o futuro da revolução. O maior dêles, resultado da cobiça pelo poder, exercida em nome de um liberalismo aborrecido e borocochô, é o da exigência de eleições imediatas — antes que os homens da revolução reorganizem o país, recém-saído do cáos peronista.

NEWTON CARLOS

Chamado o embaixador em Manágua

TEGUCIGALPA, Honduras, 26 — (UP) — Urgente — A Junta Militar de Govêrno resolveu romper as relações diplomáticas com a Nicarágua.

Ao mesmo tempo decidiu chamar, imediatamente, seu Embaixador em Manágua, general Leônidas Pineda.

CHOQUE ARMADO

TEGUCIGALPA, 26 (UP) — Segundo notícias de última hora, embora não confirmadas, ocorreu o primeiro choque armado entre tropas do Exército de Honduras e fôrças da Guarda Nacional da Nicarágua. Estas, segundo fontes oficiais, invadiram ontem o território hondurenho.

Também em fontes oficiais se anunciou a possibilidade de um iminente rompimento das relações diplomáticas entre Honduras e Nicarágua.

Nenhuma resistência

Notícias extra-oficiais anteriores, divulgadas em fontes ligadas ao Govêrno de Honduras, diziam que as fôrças invasoras nicaraguenses continuavam avançando em território hondurenho pela margem esquerda do Rio Cruta, perto da costa do Mar das Antilhas. As mesmas fontes asseguraram que as tropas nicaraguenses não tinham encontrado resistência da parte das fôrças de Honduras, que ainda não receberam ordens para repelir o invasor.

Ajuda do Salvador

Informou-se também que o general Roque Rodriguez, membro da Junta Militar de Honduras, partiu de avião com destino a El Salvador, a fim de procurar obter a ajuda dêsse país vizinho. Acrescenta-se que outros membros da Junta Militar se transferiram para o novo Departamento de Gracias a Dios, onde se encontra a região invadida, em visita de inspeção.

Existe a possibilidade de que o Govêrno envie um ultimatum à Nicarágua, ameaçando-a de represálias, caso êsse país não retire imediatamente suas tropas.

Os círculos oficiais locais anunciaram que a invasão do território hondurenho por unidades da Guarda Nacional da Nicarágua foi iniciada a 19 do corrente, quando 50 soldados penetraram na localidade de Cocoron, a uns 30 quilômetros no interior de Honduras, e obrigaram seus habitantes a uma fuga precipitada para Siuntar. Acrescentaram que não houve baixas porque nessa ocasião a guarnição hondurenha se encontrava ausente, numa expedição. Disseram também que os invasores ordenaram à população que se submetesse às ordens da Guarda Nacional da Nicarágua, após o que foram confiscados os víveres e se ordenou a construção de instalações militares.

Ameaça de represálias

Em outro ponto da fronteira, segundo os mesmos informantes, destacamentos nicaraguenses ocuparam a margem esquerda do Rio Cruta, ou ordenaram aos habitantes que lhes dessem alojamento e fizeram pressão sôbre a Missão Cultural de Mosquitia para que induzissem os habitantes a contribuir para a construção de um quartel, ameaçando-os de represálias caso não o fizessem. Acrescentaram que os "desmandos nicaraguenses" se estenderam à localidade de Tinuria.

Por outro lado se sabe que os nicaraguenses se retiram durante o dia de Cocoron, escondendo-se nas montanhas próximas, a fim de não serem localizados e bombardeados pela Fôrça Aérea de Honduras.

Mais dois atentados na Irlanda

BELFAST, Irlanda do Norte, 26 (UP) — Os extremistas nacionalistas puzeram pelos ares a via principal da ferrovia que une Dublin a Belfast.

Este atentado é o segundo em dois dias, praticado pelos extremistas.

Barricadas nos caminhos

A explosão foi ouvida a uns 25 quilômetros de distância.

A polícia estabeleceu barricadas nos caminhos e com a esperança de prender os sabotadores mas até agora a medida não deu resultado algum.

Desterrado o oposicionista boliviano

LA PAZ, 26 (FP) — Foi prêso e desterrado para Arica o sr. Alberto Crespo Gutierrez, secretário geral do Partido da Oposição Social. Crespo encontrava-se asilado no Chile, tendo vindo à Bolívia com autorização, a fim de assistir ao casamento de sua filha.

À FRENTE DO EXÉRCITO JORDANO

AMA — O major-general Habes Majali, que aqui aparece (à esquerda), assistindo a uma parada militar, é o novo Chefe das Fôrças Armadas da Jordânia. Majali foi chamado para substituir o major-general Ali Hayari, que na semana passada fugiu para a Síria renunciando ao pôsto. Hayari, teria renunciado em protesto aos atos da polícia do novo Gabinete chefiado por Khalidi, que também renunciou, há dois dias, em face da ferrenha oposição dos partidos esquerdistas da Jordânia. — (INP)

Exorta o Papa o trabalho missionário na África

CIDADE DO VATICANO, 26 — (FP) — Na encíclica "Fidei Donum", o Papa, dirigindo um apêlo em favor das missões católicas, fala da evolução social econômica e política da África e denuncia os perigos que se infiltram naquele Continente.

Coloca Pio XII em primeiro lugar, quanto a tais perigos, o que chama de "tentação de ceder a falsas concepções de nacionalismo, em lugar de se apoiar numa colaboração construtiva dos povos".

PERIGOS NA ÁFRICA

Falando dos outros perigos a que está exposta a África "no momento diz em que atravessa talvez os mais graves anos do seu milenar destino", cita o Santo Padre o materialismo ateu que, "apoiando-se em dificuldades reais seduz o espírito e vem impedir semeando a discórdia, a colaboração entre os homens. Outras concepções religiosas da vida, acrescenta o Papa, também atraem as almas afastando-as, assim, de maneira considerável, de Jesus Cristo único Salvador".

Expansão da Igreja

A seguir mostra Pio XII que, diante dêsses perigos a expansão da Igreja na África está cheia de esperanças. Lembra que a Hierarquia foi estabelecida naquele Continente, seu numerosos fiéis seguem a fé e que o seu número aumenta tornando o clero local cada vez mais importante lugar.

Mas, salienta o Soberano Pontífice, está por fazer ainda considerável trabalho, para recrutamento dos arautos do Evangelho, para o seu sustento material e para que se aprofunde a vida cristã. Frisa o Santo Padre, a respeito, que a penúria de padres é ainda "extrema e dolorosa", e nota que cinquenta padres têm às vêzes o encargo de dois milhões de almas, das quais 60.000 cristãs. Eis porque pede seja feito um esfôrço todo particular nesse domínio. "Poderemos evitar diz que providenciais vocações se percam, por falta de meios materiais para garantir a formação de futuros padres".

"Operários apostólicos"

Cioso de desenvolver tanto quanto possível o recrutamento dos "operários apostólicos", formula o Papa várias recomendações a tal respeito.

E' necessário, diz em substância, que reine na escola cristã uma atmosfera favorável à eclosão de vocações missionárias na paróquia, nos movimentos da Ação Católica, nas obras pias.

Não deverão os Bispos temer, por maior que seja a falta de padres em suas dioceses, facilidades para as vocações missionárias, que põem em comum suas dificuldades e procuram melhores soluções.

Assistência espiritual

Profunda assistência espiritual deve ser garantida aos jovens africanos e asiáticos, levados por seus estudos a viver longe do seu país de origem.

Os padres formados para um ministério sacerdotal especializado deveriam ser autorizados a se porem à disposição dos Bispos da África durante alguns anos, tendo-se em vista implantar nos territórios africanos as novas formas do apostolado.

Militantes leigos

Os militantes leigos, no quadro dos movimentos católicos nacionais e internacionais, deveriam pôr sua experiência a serviço dos jovens cristãos.

Por outro lado, lança o Santo Padre um apêlo a todos, de modo permanente, para que ajam pela oração, pela generosidade e, "para alguns, a fim de façam dom de si próprios".

A encíclica é datada do Domingo de Páscoa.

Sugerida a reeleição de Pinillas

BOGOTA' 26 (FP) — Durante a reunião que precedeu à inauguração da Assembléia Nacional Constituinte os constituintes conservadores aprovaram, por unanimidade uma resolução proclamando a re-eleição do presidente Rojas Pinillas para o próximo exercício. Manifestaram, ao mesmo tempo, sua vontade de adotar todas as medidas constitucionais visando êsse objetivo.

Texto da resolução

O texto da resolução aprovada é o seguinte: "A Assembléia Nacional Constituinte Legislativa decreta: — A eleição do presidente da República no período de agôsto de 1958 a agôsto de 1962, será feita pela Assembléia Nacional Constituinte Legislativa. Para êsse fim suspendem-se o artigo 171 e as proibições contidas nos incisos primeiro e segundo do artigo 129 da Constituição Nacional.

O presidente da República tomará posse do cargo no próximo período ante a Assembléia Nacional Constituinte Legislativa.

Libby contesta a periculosidade da radioatividade

WASHINGTON, 26 — (UP) — W. F. Libby, membro da Comissão de Energia Atômica, contradisse hoje o argumento do dr. Albert Schweitzer no sentido de que sobrevirá a catástrofe, a menos que se ponha têrmo às provas com armas atômicas e termonucleares.

Em carta endereçada ao filantropo, missionário e filósofo, Libby frisa que "é extremamente pequeno o perigo da precipitação radioativa em comparação com outros riscos que em tôdas as partes as pessoas aceitam como parte normal de sua vida".

MENSAGEM DE SCHWEITZER

Há dois dias, o famoso médico, prêmio Nobel de Paz, dirigiu uma mensagem, que foi transmitida pela Rádio Oslo, exortando os povos de todo o mundo a exercer pressão sôbre os respectivos governantes, para que não mais façam efetuar provas com armas nucleares.

O famoso filantropo acentuou que essas provas não só ameaçam a saúde da geração atual, mas também criam o perigo de causar «profundos danos aos nossos descendentes».

Perigos de radiação

Libby sustenta que os Estados Unidos têm realizado amplos estudos dos perigos de radiação das provas atômicas e continuarão a fazê-los. Para começar — acentua — cumpre compreender o que são êsses riscos, não devendo haver confusão nesse particular.

«O primeiro é o dano genético causado aos órgãos da reprodução pelos penetrantes raios gama, e o segundo é o causado aos ossos pelo estrôncio-90, assimilado principalmente através dos alimentos — diz Libby.

Risco genético

«Não existe razão para se recear risco genético do estrôncio-90, de vez que o mesmo se acumula nos ossos e não projeta sua radiação aos órgãos reprodutores».

Libby acrescentou que dos estudos realizados até agora, se depreende que o estrôncio-90 também não pode causar dano aos ossos, porque só uma pequena quantidade dêle se acumularia nêles, embora se aumentasse extraordinàriamente o número de explosões têrmonucleares.

CONCLUSÕES DA 1.ª PAGINA

Entregue . . .

rogativa, comprometer, pelos seus votos e opiniões, no exercício do mandato, a integridade do país, a sua segurança, a sua honra, os seus interêsses fundamentais.

Defende, por conseguinte, que a regra da inviolabilidade do parlamentar pelas suas palavras, opiniões e votos, no exercício do mandato, não significa a irresponsabilidade absoluta do representante do povo.

OS TÊRMOS DA LICENÇA

Depois de afirmar os motivos por que concede a licença, declara que o faz sem se deter no exame da procedência, ou improcedência da acusação, sem penetrar no mérito da argüição, cuja competência cabe ao Judiciário, que julga. Concluindo, acentua o relator:

"Na espécie, estamos convencidos da conveniência do processo, até mesmo a bem do decôro do Congresso e da defesa do próprio acusado, argüido de delito dos mais graves contra a segurança nacional, e por cuja prática, além de violar o compromisso solene que jurou, ao assumir o exercício do mandato, compromete profundamente os mais altos negócios da defesa do país e a sua atuação política no continente americano. A sua própria autoridade moral, abalada pela gravidade da imputação, requer a apuração judicial da verdade.

PROVOCOU EMOÇÃO

"O fato, além disso, provocou profunda emoção na opinião pública, sendo daqueles a respeito dos quais, na linguagem de Barthelemy (op. cit., p. 576), e dada a sua intensa repercussão, o interêsse público exige que se faça pronta e imediata luz.

"Com efeito, todos sentem que, desde o discurso pronunciado a 27 de março pelo deputado Carlos Lacerda e do conhecimento, que teve o país, da violação do código de que se utilizam o Itamarati e os órgãos da defesa nacional para as suas comunicações sigilosas, a Nação ficou dividida, abalada e suspensa; e, nesse estado de espírito, aguarda o pronunciamento da Câmara sôbre o pedido de licença, indagando a opinião pública, entre aflita e incrédula, se a extensão das prerrogativas parlamentares vai ao ponto de fechar as portas à investigação do Judiciário sôbre o fato de tal natureza, cuja relevância é escusado encarecer, cobrindo com o manto da irresponsabilidade absoluta o parlamentar acusado, que escaparia, liminarmente, a qualquer investigação sôbre o delito que lhe é imputado.

CONCEDER

"Opinamos, pois, pela concessão da licença, na confiança de que, entregue o processo à decisão da Justiça competente, agirá ela com aquela isenção e serenidade que soem qualificar os seus altos pronunciamentos. Em conseqüência, consubstanciamos a nossa conclusão no anexo projeto de resolução".

"A Câmara dos Deputados resolve:

"Art. 1.º — E' concedida licença solicitada pelo Procurador Geral da Justiça Militar para processar criminalmente o deputado Carlos Lacerda, por infração do art. 27 da Lei n. 1.802, de 5 de janeiro de 1953.

"Art. 2.º — A presente Resolução entrará em vigor na data da sua publicação, revogadas as disposições em contrário".

A sessão

Antes da reunião, que estava marcada para às 15 horas, começando porém perto das 16, estêve o líder Vieira de Melo na sala da Comissão de Justiça, conferenciando reservadamente, durante alguns minutos, com o relator, sr. Martins Rodrigues, e o presidente do órgão técnico, deputado Oliveira Brito.

O sr. Carlos Lacerda foi um dos primeiros a chegar, tendo o líder udenista conversado com os juristas da bancada, srs. Prado Kelly, Milton Campos e Adauto Lúcio Cardoso, na própria sala de sessão, que estava repleta, tanto na parte reservada ao público, como nos locais reservados aos deputados e à reportagem credenciada.

Dando a reunião como iniciada, o sr. Oliveira Brito convidou o deputado Martins Rodrigues a ler o seu parecer. Já ia o representante na quarta página do seu trabalho, quando o sr. Adaudo Lúcio Cardoso, pedindo a palavra pela ordem o interrompeu, requerendo fôsse dispensada a leitura, já que o parecer fôra mimeografado e distribuído, pedindo ao mesmo tempo vista do mesmo, e de tôda a matéria atinente ao pedido de licença, no que foi secundado pelos srs. Osvaldo Lima Filho e Aarão Steinbruch.

Questão de ordem de Lacerda

Anunciada vista comum, e fixado o prazo de cinco dias para retomada do assunto pela Comissão, o deputado Carlos Lacerda pediu a palavra, para levantar uma questão de ordem, a respeito da transcrição, no parecer, de ofício do Ministro das Relações Exteriores a propósito do seu requerimento de informações sôbre o telegrama secreto que depois leu da tribuna.

Indagou do relator em que discurso ou parecer se louvou, para transcrição do ofício, enviado à Câmara em caráter secreto. Diante da afirmativa, de que fôra no discurso de acusação do líder da maioria, estranhou que o próprio sr. Vieira de Melo tivesse violado um documento secreto, pedindo, diante da violação, que o ofício fôsse requerido à Mesa, para exibição à Comissão. Num aparte, fêz ver o sr. Martins Rodrigues que o documento em questão tinha sido desclassificado do sigilo pelo próprio Chanceler.

Kelly empresta gravidade

O requerimento solicitando a requisição do ofício foi formulado, em seguida, pelo deputado Guilherme Machado, tendo porém o sr. Prado Kelly, procurando imprimir gravidade ao assunto, declarado que regimentalmente não poderia o requerimento ser encaminhado, pois o ofício, pelo seu caráter secreto, seria apenas exibido ao Presidente da Comissão, voltando novamente ao cofre-forte.

Criticou o comportamento do líder, ao tornar público o documento, dizendo que não se compreendia a sua divulgação, mesmo autorizada. Após afirmar que houve infração do Regimento, sugere, em vez do requerimento, um entendimento do Presidente da Comissão com a Mesa da Câmara, para saber se o documento continuava considerado como secreto e, como conseqüência, arquivado.

Aprovado condicionalmente

Fêz, porém, o sr. Martins Rodrigues, uma advertência, a fim de evitar qualquer intuito protelatório, com a qual concordou o sr. Prado Kelly, fazendo ver, antes, que não havia de sua parte qualquer interêsse em obstar o rumo dos acontecimentos.

E sugeriu, então, num adendo ao requerimento Guilherme Machado, que fôsse solicitado o documento, mas que o Presidente da Comissão entrasse em entendimentos com a Mesa, para saber as razões da retirada do sêlo secreto do ofício do Itamarati e se continuava o documento desarquivado.

Votado o requerimento, passou a Comissão a tratar de outros assuntos, estranhos ao pedido de licença para processar Carlos Lacerda, cuja licença, ficou adiada para a próxima semana, em virtude da vista coletiva.

Os presentes

Do PSD, estiveram presente à reunião os srs. Oliveira Brito, Martins Rodrigues, Arino de Matos, Cícero Alves, Joaquim Duval, Leoberto Leal, Martins Rodrigues, Bias Fortes e Cid de Carvalho.

Da UDN, os srs. Prado Kelly, Rondon Pacheco, Adauto Lúcio Cardoso, Carlos Lacerda, Milton Campos, Luís Vareia e Guilherme Machado.

Do PTB os srs. Unirio Machado, Aarão Steinbruch, Manuel Barbuda, Ari Pitombo e Chagas Rodrigues. Do PR os srs. Raimundo de Brito e Gurgel do Amaral. Do PSP os srs. Monteiro de Barros e Osvaldo Lima Filho.

Pronto . . .

de os canhões correntes até os projetis teleguiados pressumivelmente com cargas atômicas. O "James Forrestal" leva a bordo 90 aviões e 3.800 homens. Entre êsses aviões figuram aparelhos a jacto capaz de voar a 1.046 quilômetros por hora.

Faz parte da Sexta Esquadra outro porta-aviões o "Lake Champlain" o couraçado "Winsconsin" de 45 mil toneladas, os cruzadores Des Moines" e "Salen" os submarinos "Sea Leopard" e "Entemedor" e três esquadrilhas de destroiers com um total de 24 unidades. A Sexta Esquadra tem ainda 1.800 fuzileiros navais, bem como barcaças de desembarque e unidade auxiliares.

Expurgo na Jordânia

Viajantes procedentes da Jordânia disseram hoje que o pequeno reino árabe está passando por um expurgo em massa que se verifica no exército e no Govêrno contra elementos contrários ao regime. Embora não se saiba exatamente quantas pessoas foram detidas algumas informações indicam que as prisões pròvàvelmente chegam a 500.

"Voluntários" russos

Os rumores correntes no Iraque de que existem "voluntários" soviéticos na Síria foram desmentidos aqui categòricamente, nos círculos autorizados. Até o momento não há nenhum indício de concentrações de voluntários russos naquele país embora se saiba que existem ali alguns técnicos soviéticos.

Tiroteio na fronteira

Uma patrulha israelense penetrou hoje de manhã na zona desmilitarizada, abriu fogo de armas pesadas contra um pôsto sírio de Hasse declarou hoje pela emissora de Damasco um porta-voz militar sírio. O porta-voz acrescentou que duas lanchas israelenses que se encontravam no lado Tiberiades também atiraram sôbre o mesmo pôsto. Os sírios responderam. Não houve baixas do lado sírio.

Ulisses: . . .

Paulo. A circunstância de pertencer êste a São Paulo Estado que tenho a honra de representar no Congresso, influiu em minha decisão de efetuar a rápida viagem.

"Faço questão de frisar, a propósito do episódio que a Mesa não se exime à responsabilidade no caso, que será oportuna e regimentalmente esclarecido".

Ademar . . .

(Coclusão da 4ª pág.)

do código secreto do Ministério das Relações Exteriores. A licença será concedida para todos os casos, e dentre êles podemos citar: o do contrabando de mercadorias, o das armas êle exibiu ao discursar da tribuna. Outro processo é o da "Carta Brandi", no qual o sr. Carlos Lacerda foi também apontado como um dos responsáveis por ter feito uma publicação dolosa. E ainda tem que responder aos processos que lhe são movidos pelo general Lott.

Desmentindo as notícias veiculadas de que o Exército estaria coagindo a Câmara a propiciar a cassação de mandato do líder da UDN o sr. Vieira de Melo declarou: "Ninguém me procurou. Se alguém estivesse sendo coagido pelo Exército êsse alguém seria eu. Até hoje, entretanto, não fui procurado por ninguém. Não me avistei com nenhum oficial. E se considerarmos as visitas de oficiais à Câmara como uma coação a mim digo ser isso uma tolice. Todos os dias a Câmara é visitada por oficiais que vão à procura de deputados seus amigos".

Solidariedade

E depois de dizer que o caso do deputado Coelho de Sousa será apreciado em outra oportunidade, e ná, agora o líder da maioria na Câmara Federal declarou o seguinte: "Contamos com a solidariedade do PSD, do PSP do PTB e do PR. Podemos garantir que não há opiniões divergentes. Não existe a propalada divisão de opiniões. Todos são unânimes em aprovar a concessão da licença para que o sr. Lacerda seja processado. E os que duvidarem que esperem a votação da próxima quinta-feira".

Comissão de inquérito

S. PAULO, 26 (Asapress) — Falando na Assembléia Legislativa do Estado o deputado Rocha Mendes Filho solicitou à Mesa a constituição de uma Comissão especial de inquérito para apurar denúncias formuladas pelo senador Assis Chateaubriand através da televisão no sentido de que alguns deputados da Assembléia paulista haviam tentado obter compensações financeiras para dar cobertura a um industrial que vem sendo atacado por êle.

Prorrogação: é uma má medida . . .

(Coclusão da 4ª pág.)

O sr. Gilberto Marinho, Presidente do PSD do Distrito Federal, encaminhou à Mesa emenda ao projeto de Lei Orgânica do Ensino Secundário, de forma a restabelecer a obrigatoriedade do estudo da língua francesa. O parlamentar carioca declarou não poder concordar em que a desejada redução do sobrecarregado currículo das matérias se processe com injustificável sacrifício de uma das mais caras tradições do nosso ensino de grau médio, que é a compulsoriedade da aprendizagem dos idiomas francês e inglês. Fêz, em seguida, minuciosa análise da influência da língua francesa na formação da cultura nacional, concluindo com a afirmação de que a manutenção do ensino obrigatório do francês corresponde aos altos interêsses culturais do povo brasileiro.

MELHORIA DE VIDA

O sr. Novais Filho exaltou a atuação do episcopado brasileiro em defesa da melhoria de condições de vida das populações rurais. Aludiu à reunião dos bispos de Campina Grande e ao VI Congresso Internacional de Vida Rural, realizado no Chile, fazendo comentários sôbre o trabalho levado ao mesmo pelo delegado brasileiro, onde são pormenorizados os bons resultados obtidos da colaboração que vários bispos vêm prestando ao Ministério da Agricultura na execução de planos que visam o aumento da produção e um melhor nível de vida às populações do campo.

O SR. MEM DE SÁ, cumprindo resolução que anunciara na véspera, solicitou a inclusão na Ordem do Dia do projeto que dispõe sôbre o Código Brasileiro de Radiodifusão.

O SR. NEVES DA ROCHA rendeu homenagem à memória do ex-senador José Marcelino de Sousa, na oportunidade do transcurso do 40.º aniversário de seu falecimento. Os srs. Juraci Magalhães e Novais Filho fizeram suas as palavras do parlamentar baiano.

O SR. FERNANDES TÁVORA leu telegrama do Ceará dando notícia das enchentes naquele Estado tradicionalmente sêco.

O SR. FRANCISCO GALLOTTI renunciou à Comissão de Finanças, a fim de abrir vaga para o sr. Lameira Bittencourt.

O SR. MOURA ANDRADE distribuiu uma declaração escrita voltando a culpar o sr. Ulisses Guimarães pela leitura do telegrama 295, feita pelo sr. Carlos Lacerda.

O SR. PAULO MAGALHÃES solicitou 90 dias de licença, pelo que será convocado seu suplente, sr. Manoel Lutterback.

A opinião . . .

(Coclusão da 4ª pág.)

nos anteriores. — Agora mesmo o ex-presidente Dutra, (que honra lhe seja feita) foi um dos mais corretos governantes, foi convidado a depôr a fim de esclarecer os membros de uma comissão de inquérito sôbre fatos relacionados com a sua administração.

O que se verifica com o atual Govêrno — demonstra sem dúvida que a Oposição persiste na vã tentativa de desmoralizar a obra fecunda que vem sendo realizada pelo maior e mais dinâmico homem público de todos os tempos no Brasil. — Aquele que sabe compreender que a Nação não pode parar e por isso adverte os seus detratores - inimigos do regime que são, para que freiem suas paixões políticas a fim de que o Brasil possa cumprir o seu destino de Nação culta e civilizada".

Acusado de ser comunista . . .

(Coclusão da 4ª pág.)

e lendo, a propósito, carta que recebeu de um ferroviário da Rêde Mineira de Viação;

— Celso Peçanha (PSP — Estado do Rio) apelando para que o diretor do DNOS mande construir uma ponte entre Curiel e Ururaí, no território fluminense;

— Anísio Rocha (PSD — Goiás) ressaltando a importância econômica da transferência da Capital Federal para o Planalto Goiano.

O primeiro orador do grande expediente foi o sr. Ivan Bichara (PL — Paraíba) discorrendo sôbre problemas econômicos do Nordeste e revelando os seus temores de que a preocupação governamental com a transferência da sede do Govêrno resulte no desvio de tôdas as reservas financeiras da Nação para tal fim, implicando no atraso da solução de graves problemas das regiões subdesenvolvidas do País.

Salienta, claramente:

— Estamos numa fase de grande interêsse em matéria de desenvolvimento econômico e é justamente nesta fase crescente, nesta fase fundamental, que se desviam recursos nitidamente inflacionários para a realização da mudança.

O segundo orador do grande expediente, sr. Aziz Maron, discorreu a respeito do abandono, pelo Govêrno, em que se encontra a lavoura do cacau na Bahia, salientando ser de 165 cruzeiros o custo da produção de uma arrôba, que não consegue, vendida para entrega futura, mais de 150 cruzeiros.

Ora, o cacau representa 70 por cento da renda da Bahia e, assim, o Estado, que contribui, em segundo lugar para a produção de divisas, está sendo duramente sacrificado, inclusive pela política cambial.

Conclui reclamando providências governamentais, para que se abra um novo mercado consumidor, inclusive na Europa e por trás da "Cortina de Ferro", "pois não podemos vender nosso cacau livremente, em virtude da política que nos junge ao Govêrno Americano".

No tempo restante do grande expediente ocupou a tribuna o sr. Sérgio Magalhães, para analisar a conjuntura inflacionária, salientando que, no mês de janeiro dêste ano, houve um acréscimo de 4.6% no custo de vida na Capital Federal. Enquanto isso, a indústria vai-se ressentindo, ameaçando de paralisar a de calçados. A continuar assim, no fim do ano teremos um aumento do custo de vida de aproximadamente 60%.

Reconhecendo que a simples contenção creditícia e a redução do meio circulante não têm sido eficiente, no combate à inflação, o representante carioca indica necessária uma revisão do sistema estatal de intervenção na economia.

ORDEM DO DIA

Na ordem do dia, o plenário prosseguiu na discussão da emenda do Senado ao projeto que dispõe sôbre declaração de bens. O sr. Tenório Cavalcante abordou a matéria, alongando-se em digressões de ordem política. Em seguida, o sr. Armando Falcão pediu o encerramento da discussão, usando a palavra, sucessivamente, os srs. José Talarico, Armando Falcão e Mário Martins. Dado como aprovado o requerimento, o sr. Oscar Corrêia pediu verificação de votação, não tendo havido "quorum".

Falaram, ainda, os seguintes deputados:

— Colombo de Sousa, repelindo têrmos injuriosos der eceme discurso em que o senador Moura Andrade criticava a Câmara dos Deputados;

— Mário Martins (UDN — DF) comemorando o aniversário da revista "Manchete";

— Flores da Cunha (R. G. do Sul) agradecendo as manifestações que recebera, durante a sua enfermidade;

— Georges Galvão (PTB — DF) requerendo informações sôbre faturamento, pelos revendedores, de petróleo e seus derivados.

Finalmente, o sr. Nelson Monteiro leu um longo trabalho, contradizendo as conclusões do sr. Martins Rodrigues, no processo Lacerda e demonstrando que é absoluta a inviolabilidade configurada no art. 44 da Constituição.

Conclusões da 12.ª página

Material . . .

Sexta Esquadra Americana não tinha localizado a posição do navio, no entanto, os seus aviões estiveram sobrevoando o transporte em várias oportunidades. O "Custódio de Melo" nunca estêve perdido nem mesmo com posição duvidosa. Os astros, continuou, sempre estiveram à nossa disposição; o ponto astronômico era feito duas vêzes ao dia e o "Custódio de Melo" sempre comunicara às autoridades navais a sua posição, precisamente às 12 horas.

Bandeira de desembarque

Desembarcado o material e equipamento do batalhão especial, prosseguiu, e a tropa da última companhia, desligou o batalhão do "Custódio de Melo". Nessa oportunidade, o comandante Arnoldo Toscano ofereceu ao comandante do Batalhão, coronel Iracílio Pessoa, em nome da Marinha de Guerra, uma bandeira de desembarque, da Organização das Nações Unidas. Ao fazer a entrega, disse o comandante Toscano "que as cores inspiram paz, segurança e harmonia. Que ela representa a união das fôrças de muitos países, sob a aceitação de princípios de que essas fôrças só serão usadas ao serviço do interêsse comum".

Blecaute . . .

prestou-me um grande bem quando permitiu que eu gravasse o samba "General da Banda".

O samba, que logo se tornaria um sucesso de êxito permanente, foi lançado por Blecaute em 1950 e era da autoria de Sátiro de Melo de parceria com Tancredo Silva e José Alcides.

— Eu estava no início da minha carreira — relembra o hoje também "General da Banda" — quando tive a chance de gravar a música de Sátiro. Era, na época, Prefeito da cidade, o general Mendes de Morais que gozava de grande prestígio entre os moradores dos morros, principalmente entre os componentes das escolas de samba. Daí, talvez, o sucesso do samba, pois, para o povo que o ouvia, a letra era como uma espécie de homenagem prestada ao general Mendes de Morais.

Tipo novo

— Juntamente com o samba, — continua Blecaute — e talvez mesmo devido ao êxito que logo êle obteve, lancei o "General da Banda" como número carnavalesco, isto é: como fantasia e figura de desfile, tipo que até hoje desempenho com indiscutível sucesso em todos os carnavais.

Êxito financeiro

— O "General da Banda" — finaliza o cantor — trouxe-me não só êxito artístico como também financeiro. Não sei, porém, se o mesmo aconteceu com o meu querido amigo Sátiro e seus companheiros de parceria. Acredito, entretanto, que tenham também ganho boas somas, pois o "General da Banda" é uma das nossas músicas populares que venceram até mesmo no estrangeiro.

1500 pessoas . . .

Discurso de JK

A sessão solene de instalação do Congresso será às 21 horas de amanhã, no Teatro Municipal, com a presença do presidente Kubitschek, Ministros de Estado, Ministros do Supremo Tribunal, Representações do Senado e da Câmara, Corpo Diplomático, Clero, Prefeito do Distrito Federal, Prefeitos Municipais e Vereadores de todo o país.

O Presidente da República fará um discurso de grande importância, especialmente dirigido aos administradores municipais do país. Discursarão, ainda, o Prefeito do Distrito Federal, o Presidente da Comissão Nacional Organizadora, o Presidente da Associação Brasileira de Municípios e um Congressista em nome dos seus pares.

Americanos pagarão pedágio sob protesto no Suez

NAÇÕES UNIDAS, N. Y., 26 — (De Bruce W. Munn, da UP) — Os Estados Unidos pediram hoje uma prova prática do projeto egípcio para operar o Canal de Suez, embora fizessem algumas restrições ao novo código publicado no Cairo na quarta-feira passada.

O Embaixador americano, sr. Henry Cabot Lodge, declarou perante o Conselho de Segurança que a declaração egípcia não inclui todos os seis pontos aprovados em outubro pela ONU e aceitos pelo Egito. Acrescentou que os barcos americanos pagarão o pedágio aos egípcios sob protesto, à espera dos futuros acontecimentos.

OPOSIÇÃO FRANCESA

No primeiro debate público sôbre o plano egípcio, a França foi o único país que expressou forte oposição ao plano promulgado pelo presidente Nasser.

O embaixador Guillaume Georges-Picot denunciou a declaração de 24 de abril como uma ação «unilateral» da parte do Egito, que, em sua opinião, não respeitou os seis princípios que anteriormente tinha aceitado, e tornou «inoperante» a resolução aprovada pelo Conselho.

"Vagas e nebulosas"

O embaixador francês classificou como «vagas e nebulosas» as cláusulas do plano egípcio, acrescentando que o documento publicado não contém garantias de liberdade de navegação para todos os barcos do mundo, sem distinção de bandeiras.

Afirmou Georges-Picot que o Egito se julga no direito de dar uma interpretação própria à Convenção de Constantinopla de 1888, que rege as operações do Canal de Suez.

«Isto significa — acrescentou — a continuação do bloqueio egípcio contra os navios israelenses, uma ação condenada pelo Conselho de Segurança em 1951».

Israel observa

O embaixador israelense Abba Eban assistiu à reunião do Conselho, porém não tomou parte nos debates. Fontes israelenses disseram que sua delegação não tem instruções para participar no debate. O embaixador do Egito, sr. Omar Loutfi, interveio nos trabalhos, porém sem direito a voto.

Fontes israelenses atribuem importância à declaração de Lodge no sentido de que «de fato haverá, como deve ser, liberdade de navegação no Canal para os barcos de tôdas as bandeiras, sem exceções discriminatórias».

PREFEITO PREGA A REFORMA DA CONSTITUIÇÃO

SORVETE DE CAFÉ

Experimente! É uma delícia, principalmente para nós, brasileiros, que já temos o gôsto tradicionalmente educado para usufruir plenamente todo o prazer de um sorvete de café. É cremoso... aveludado... substancial...

SORVETE DE CAFÉ

½ litro de leite
1 copo de café forte
2 ovos
5 colheres (sopa) de açúcar
1 colher (sopa) rasa de maizena

Bata as gemas com o açúcar e a maizena. Junte o leite aos poucos, mexendo sempre. Leve ao fogo sem deixar ferver. Depois de frio junte as claras em neve. Finalmente, vá adicionando o café, mexendo sem parar. A seguir leve ao refrigerador.

EXIJA SEMPRE UM BOM CAFÉ

Veja Publicidade

LÍDER DO MUNICIPALISMO

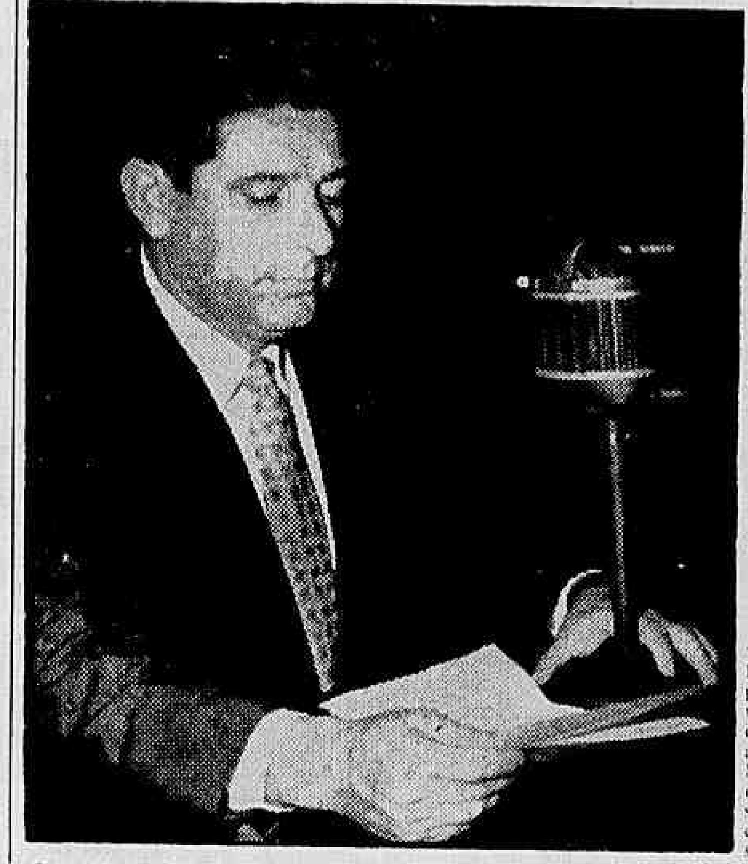

O sr. Osmar Cunha, Prefeito de Florianópolis e Presidente da Associação Brasileira de Municípios, presidirá o conclave municipalista que se instalará, hoje, no Teatro Municipal

Mais recursos para os municípios seria o objetivo

— O princípio da auto-determinação municipal, para a perfeita execução do regime representativo dentro do sistema constitucional vigente (consultando a conveniência da descentralização administrativa), será a grande tese do IV Congresso Brasileiro de Municípios — declarou, ontem, ao DC, o prefeito Osmar Cunha (Florianópolis), Presidente da Associação Brasileira de Municípios e que veio ao Rio presidir o conclave municipalista que se inicia hoje.

Concitando o Congresso Nacional a realizar uma reforma na Constituição, visando o alargamento dos recursos financeiros dos municípios, a fim de que possam fazer tudo o que lhes compete, informou o prefeito Osmar Cunha: — Atualmente os municípios recebem apenas 6,6% do seu poderio tributário, enquanto a União e os Estados recebem os restantes 93,4%".

PROGRESSO DO MUNICÍPIO

Na mesma ordem de idéias que o levou a concluir que o progresso do Brasil deve partir — e na realidade parte — da comuna, o prefeito Osmar Cunha chegou à conclusão de que o fortalecimento do Município, através de uma reforma da Carta Magna, é o caminho mais certo para o crescimento harmonioso do Brasil. Disse mais o presidente da Associação Brasileira de Municípios, que será sábia a reforma constitucional que levam em conta as razões que a experiência dos administradores municipais tem aconselhado.

Serviços municipais

Finalizando o seu contato com o repórter do DC, declarou o prefeito Osmar Cunha: — Nas comunas e em seu interior vive mais de 70% da população brasileira e por isso mesmo deverão ser da responsabilidade dos municípios uma série de serviços que atualmente estão sendo executados ou pela União ou pelo Estado. Mas para que isso se efetive, será absolutamente necessário que se entreguem maiores recursos financeiros nas prefeituras. No IV Congresso Brasileiro de Municípios que terei a honra de presidir, trataremos principalmente do fortalecimento das finanças municipais".

Quem é Osmar

O prefeito Osmar Cunha, prefeito de Florianópolis é um dos mais eminentes economistas brasileiros, já representou o Brasil, como economista ou municipalista, em 39 países. Durante as suas viagens pelo estrangeiro, recebeu a Medalha de Ouro da Cidade de Madrid, que equivale à cidadania honorária da capital espanhola; a Chave de Ouro de Pôrto Rico e San Diego; e a Medalha de Paris.

Além de ocupar a cadeira de Moeda e Crédito da Faculdade de Ciências Políticas e Econômicas de Florianópolis, o prefeito Osmar Cunha é membro do Instituto Internacional de Ciências Administrativas.

CNE quer que a estabilidade seja realmente eficaz

"Com o propósito de restabelecer a verdade, devo desde logo declarar que êste Conselho de forma alguma cogita de propôr a eliminação do direito à estabilidade. Ao contrário, o que tem em vista, nos estudos a que está procedendo, é dar mais eficiência a êsse direito".

Tal declaração foi feita pelo Presidente do Conselho Nacional de Economia, em ofício enviado ao Presidente da Assembléia Legislativa do Estado de São Paulo, destinado a rebater declarações de deputados paulistas, e segundo as quais o Conselho estaria disposto a propor a eliminação do direito dos trabalhadores à estabilidade.

DESDE 1956

Em seu ofício, o Conselho Nacional de Economia, após afirmar que os estudos a que está procedendo visam não apenas o funcionamento do regime da estabilidade nos seus efeitos sôbre o bem-estar do trabalhador, mas a sua repercussão sôbre a economia nacional, de cujo desenvolvimento depende, lembrou o fato de que desde fins de 1956, quando apresentou sua exposição sôbre a situação econômica do país, indicou a necessidade de regulamentar o dispositivo no sentido de garantir os direitos do trabalhador e respeitar os interêsses da economia nacional.

O seguro social

Declarou também em seu ofício o presidente do Conselho Nacional de Economia que, particularmente a instituição do seguro social, o órgão sob a sua administração procurará alcançar uma solução alternativa, capaz de servir igualmente ao patrão e ao empregado, devendo ser formado um fundo comum de garantia.

Acrescentou que o interêsse do empregado dentro de uma forma social ampla depende respectivamente, das seguintes vantagens que a legislação atual não oferece: estabilidade financeira, independência, estímulo e melhoramentos do bem-estar geral.

No pão de trigo 6% é mandioca

A partir de 15 de maio próximo, começarão a ser punidos os moageiros de trigo que não adquirirem, de acôrdo com a lei, as quantidades correspondentes de farinha de raspa de mandioca para mistura no fabrico do pão.

A medida foi tomada pelo diretor do Serviço de Expansão do Trigo, em face de reclamações de numerosas emprêsas produtoras daquela farinha que se sentem prejudicadas com o desrespeito às disposições legais por parte dos moinhos.

Percentagem e punição

A percentagem de adicionamento de farinhas sucedâneas panificáveis é, no máximo, de seis por cento, cabendo ao SET determinar de acôrdo com as circunstâncias e as disponibilidades do momento a taxa de mistura e a qualidade das farinhas a serem utilizadas. Aos transgressores será aplicada a penalidade progressiva de um mês de interdição do estabelecimento em tôdas as suas atividades na primeira falta; três vezes na segunda e seis meses nas subsequentes. Presentemente a percentagem da mistura de farinha de raspa de mandioca é de três por cento.

PROFESSOR

Professor italiano de Violino, Violão e Acordeão com método rápido leciona em sua residência e garante aos alunos tocar em poucos meses. Telefone: 58-3340.

Brasília vai ter sua tropa

Brasília, pròximamente, terá uma tropa militar própria e permanente, cuja constituição está sendo estudada pelo Ministério da Guerra e que, já se sabe, será chamada de 5.ª Companhia do Batalhão de Guardas.

A informação foi dada juntamente com o esclarecimento de que nenhuma unidade do Exército será enviada a Brasília para as solenidades que, no dia 3 de maio, o sr. Juscelino Kubitschek presidirá na Nova Capital. A tropa presente na ocasião deverá ser a de Goiânia.

Câncer: JK lançará campanha

Duas exposições, em Campo Grande e no centro da cidade, marcarão, no Rio de Janeiro, o lançamento da Campanha Nacional Educativa do Serviço Nacional do Câncer para 1957, que será lançada (oficialmente) pelo Presidente da República em Brasília, no próximo dia 3 de maio.

No programa organizado incluem-se 31 exposições a serem realizadas em todos os Estados e Territórios, para as quais já estão sendo preparados cartazes, fotografias coloridas além de figuras em gêsso reproduzindo aspectos dos trabalhos realizados pelo SNC.

Clínica em Niterói

Falando à imprensa, o prof. Pinheiro Guimarães diretor daquele Serviço frisou que as exposições abrangerão não apenas as atividades oficiais mas todo o esforço de entidades particulares que se empenham no combate ao câncer. Uma série de palestras educativas será feita durante o mês de maio.

Dentro do programa da campanha será inaugurada a primeira clínica de câncer no Estado do Rio, no Hospital Antonio Pedro, em Niterói. A inauguração está marcada para o dia 24 de maio.

RAIOS X

DR. VICTOR CORTES

Exames radiológicos em residências

TOMOGRAFIAS

Diàriamente das 9 às 11 e das 14 às 17 horas

Rua Araújo Pôrto Alegre, 70 — 9.º andar

Tel.: 22-5330

UM CONGRESSO QUE HONRA AS TRADIÇÕES CIENTÍFICAS BRASILEIRAS

Com a realização da Segunda Jornada Brasileira de Bromatologia, que agora vai chegando ao seu têrmo, e que veio se desenvolvendo em Quitandinha, os círculos científicos nacionais registram, na cronologia das suas atividades, mais um ponto alto e positivo. E isto porque, desde segunda-feira última, o referido congresso tem debatido sérias questões ligadas à Bromatologia e à Nutrologia, reunindo, para tanto, as figuras mais expressivas do nosso país, dentre as que se interessam pelos problemas da alimentação humana.

E' esta qualidade elevadamente científica dos trabalhos da Jornada o que lhe empresta uma importância peculiar, guindando-a, merecidamente, à categoria de vasto empreendimento promissor, e levando-a a projetar-se benèficamente por todo o imenso cenário na Nação.

Precisamente em virtude desta circunstância, tudo indica que o certame de Quitandinha poderá, pela superioridade cultural de sua conduta, estabelecer normas de ação futura, tanto na esfera oficial, como na órbita da iniciativa particular, normas estas que permitam e possibilitem a melhora das condições nutricionais da população brasileira.

Os participantes da Segunda Jornada Brasileira de Bromatologia, mesmo sustentando, como se disse acima, um nível muito elevado em seus trabalhos, não se perderam em simples palavrórios abstrusos, nem permaneceram no quadro de enunciados terminològicamente pouco inteligíveis mesmo a pessoas de alguma ilustração. Ao contrário. Têm aplicado os seus conhecimentos mais profundos na solução, ou, em todo caso, no encaminhamento para solução, dos problemas relacionados com a industrialização e a comercialização de alimentos, dentro de princípios modernos e racionais. O aproveitamento das matérias-primas regionais, o contrôle dos alimentos apresentados para venda ao público, a distribuição equitativa da produção, a formação de elites especializadas em assuntos de alimentos e de nutrição, a educação do povo quanto ao que diz respeito àquilo de que êle se nutre, e inúmeros pontos mais, têm sido objeto de estudos, de análises e de planos. Cada um dêstes problemas mereceu, dos jornadeantes, um exame acurado e objetivo, relacionando-os com as realidades do nosso tempo e do nosso país.

Por vêzes, os debates se desenvolveram com veemência e vivacidade. Nunca, porém, deixaram de colocar em primeiro plano a saúde pública, e nunca, felizmente, o calor dos argumentos saiu dos limites fixados pela elegância das atitudes.

...Esta perfeita harmonia ética, a despeito, por vêzes, de divergências culturais, existiu e ainda continua existindo entre todos os participantes, sejam técnicos de repartições governamentais, sejam pesquisadores pertencentes a laboratórios experimentais de grandes indústrias brasileiras de produtos alimentícios. Isto põe em destaque, sobejamente, o elevado espírito que informa a Segunda Jornada Brasileira de Bromatologia, espírito êste que consiste em bem servir aos mais legítimos interêsses do nosso país, e do nosso povo, no que se refere à Bromatologia e à Nutrologia, sob todos os seus variados aspectos, e principalmente, sob os aspectos do policiamento, da educação e da saúde.

Por esta forma, pode o Brasil congratular-se pela realização da Jornada de Quitandinha. Seus resultados deverão corresponder às esperanças e às aspirações dos seus mentores, entre os quais figuram egrégias personalidades científicas de prestígio mundial, como, entre outros, nos casos de Josué de Castro, Silva Melo, Dante Costa, Ariosto Bueller Souto, Moura Campos, Pourchet de Campos, Renato Fonseca Ribeiro e Ribeiro Gandra. Correspondendo a essas esperanças e as essas aspirações, a Jornada corresponderá aos anseios e necessidades do nosso povo, que assim adquirirá perspectivas mais firmes de uma boa alimentação.

Sueco só perde para alemão no consumo de café brasileiro

"A Suécia foi, em 1956, o segundo maior comprador europeu do café brasileiro, precedida, apenas, pela Alemanha", declarou o industrial Christian van Sydow, Presidente da Holmens Bruks och Fabriks Aktiabolaget e da Confederação das Indústrias suecas, atualmente em visita ao Brasil.

O industrial sueco mostrou-se muito impressionado com o grande surto de desenvolvimento do Brasil e a capacidade realizadora do povo brasileiro, não escondendo seu otimismo em relação ao nosso futuro.

INTERCÂMBIO COMERCIAL

O sr. Christian von Sydow disse, ainda, que em troca de café e outros produtos exportados pelo Brasil a Suécia nos fornece papel para jornal, celulose, aço, rolamentos, equipamentos para usinas hidrelétricas, máquinas e motores, equipamento de transporte.

Industrialização brasileira

O industrial sueco também declarou que a indústria do seu país está cooperando para a industrialização do Brasil, já tendo várias fábricas de lá iniciado suas atividades aqui. Contudo — acrescentou — as exportações para a Suécia são maiores do que as importações, deixando atualmente ativo considerável para o Brasil. Observa-se — concluiu — na Suécia que as autoridades brasileiras ùltimamente têm aumentado as disponibilidades de coroas suecas nos leilões de divisas, e os círculos industriais daquêle país esperam que essa situação continue a se desenvolver.

O FANTASMA DA AUTOMAÇÃO (II)

Brasil com automação saltará etapas no seu desenvolvimento

O Brasil e todos os países subdesenvolvidos sofrerão o impacto do progresso que a automação propiciará, saltando etapas na sua industrialização já que o novo fenômeno permitirá a eliminação de dois fatores de entrave da industrialização de tipo traticional: a carência de capitais e escassez de mão-de-obra especializada.

Quando se fala em uma fábrica automática, a imaginação popular tende a figurar uma fábrica sem trabalhadores, cujas instalações são dirigidas, de um contrôle central, por um número reduzido de técnicos, o que não passa de um sonho realizável num futuro distante. A automação quase completa já está aplicada nas indústrias químicas e de refinação de carburantes líquidos, energia elétrica e atômica, fabricação de cimento, ladrilhos, bebidas, conservas, papel e na telecomunicações.

PROBLEMAS DA AUTOMAÇÃO

O alto custo das instalações automáticas é especialmente para as pequenas emprêsas um fator de resistência à introdução da automação. Um "cérebro eletrônico" gigante, por exemplo custa cêrca de um milhão de dólares. O avanço da automação, no entanto, é incessante. Sòmente em 1954 nos Estados Unidos, 750 firmas venderam equipamento de contrôle eletrônico no valor de três milhões de dólares. A procura de equipamentos para linhas de montagem, automáticas de acôrdo com o General Eletric, será do dôbro em 1961 e triplicará em 1965.

Trabalho planificado

A automação não pode ser implantada numa fábrica da noite para o dia e nem significa substituir o trabalho de um homem pelo de uma máquina. Às vêzes, trata-se apenas de empregar o trabalho de uma máquina em tarefas que um homem não pode executar. Noutros casos, necessitará do concurso de equipes de engenheiros e economistas durante anos para chegar a uma conclusão acertada sôbre as vantagens da aplicação da automação em vista dos reais resultados técnicos e econômicos para determinada indústria.

Sindicatos serão diferentes

Os sistemas de consultas entre o pessoal da direção e os trabalhadores serão mais necessários que nunca nas fábricas automatizadas. Surgirá uma infinidade de problemas como: salários, transferências, promoção, duração do trabalho, trabalho em equipes, readaptação profissional, segurança industrial e outros que deverão ser resolvidos em conjunto por empregados e empregadores.

Os próprios sindicatos serão obrigados a modificar sua estrutura para enfrentar as novas necessidades próprias às suas funções.

Estrada de Ferro Central do Brasil

EDITAL

As 15 horas do dia 3 de maio de 1957, o Departamento do Material desta Estrada, receberá propostas para as Coletas, abaixo:

C.P. 160 —Arquivo de aço e carteira escolar;
C.P. 161 — Conjunto de placas empastadas e vaso de vidro;
C.P. 162 — Impressos.

Detalhes e informações, serão prestados no Serviço de Compras, na sala 706, do Edifício da Central.

INDÚSTRIA DE SABÃO GLORIA LTDA.
Av. 13 de Maio, 47 - G. 806 - Tel. 42-1108 - R. Janeiro

FÁBRICA AUTOMÁTICA SERÁ ASSIM

Um exemplo de uma fábrica automatizada nos dá a foto acima. Um único operário (bem diferente dos que ainda encontramos em indústrias tradicionais) movimenta o equipamento eletrônico que dirige tôda uma fábrica que produz e dirige outra fábrica

LICEU IMPÉRIO

ESCOLA DE CORTE E COSTURA

A Diretora avisa às interessadas e ex-alunas a mudança do Liceu, da Rua Ramalho Ortigão n. 9 para a sede própria no Edifício Patriarca

Largo de São Francisco n.º 26 — sala 1.220 (12.º andar)

Provisòriamente informações pelo telefone 27-7157, pela manhã.

Diario Carioca

Diretor Presidente, Horácio de Carvalho Júnior
Diretor Redator-Chefe, Danton Jobim

Fundado em 17 de julho de 1928

RIO DE JANEIRO, 27 DE ABRIL DE 1957

A nossa opinião

Os limites do privilégio

A Maioria da Câmara dos Deputados votará seguramente pela concessão de licença para processar o deputado Carlos Lacerda, no que, aliás, fará muito bem, pois não é admissível que, a esta altura, quisesse interpretar o instituto da inviolabilidade parlamentar como um privilégio à sombra do qual os representantes federais possam cometer os maiores desatinos e os maiores atentados contra a ordem pública e a segurança nacional.

Não vemos por que o Poder Judiciário haverá de atender obrigatòriamente aos pedidos de segurança que a UDN anuncia, invocando a autoridade dos seus famosos jurisconsultos. O parecer do sr. Martins Rodrigues, ontem, na Comissão de Justiça, é uma peça de elevado raciocínio jurídico e inspirada na mais sólida argumentação. Ali encontrarão os juízes farto material para se esclarecerem no julgamento de um caso que comporta controvérsias.

Dentro da rigorosa interpretação do sistema constitucional da harmonia e independência dos poderes, não vemos por que o Supremo Tribunal vá se sentir autorizado a reformar decisão de uma casa do Poder Legislativo, à qual interessam primordialmente a defesa de prerrogativas constitucionais, a fixação das suas fronteiras e a medida da sua eficácia. O artigo 44 da Constituição estabelece uma garantia política para o funcionamento do Congresso, amparando os deputados e senadores contra eventuais perseguições. O Congresso, em repetidas oportunidades, tem se utilizado da proteção que é dada aos seus membros, não em caráter de privilégio, mas como garantia efetiva de livre funcionamento.

Se no caso do crime praticado pelo deputado Carlos Lacerda, a Câmara, pelo "quorum" constitucional, considerar, conforme o bom-senso e a ética mais elementar, que não lhe cabe proteger o criminoso com o manto da irresponsabilidade, não deverá ser outro poder, ainda com a competência constitucional do Poder Judiciário, que haverá de se empenhar em determinar aos deputados que transformem uma prerrogativa do regime de liberdade num privilégio antiquado e odioso, que ampliem a extensão de uma prerrogativa que o senso político dos deputados julgou por bem ajustar ao espírito das instituições modernas.

A confiança que os líderes udenistas anunciam depositar no julgamento do Supremo Tribunal, como se êsse julgamento não pudesse ser outro senão em favor de uma ordem de habeas-corpus, ou é um caso de deformação de mentalidade ou é francamente o exercício de uma pressão indevida que se tenta contra a mais alta côrte de justiça do país.

Assistência ao funcionalismo

O projeto de assistência social ao funcionalismo público federal não está com muita sorte. Ou melhor, a pouca sorte é da classe que serve à Nação nos diversos setores da sua administração.

O referido projeto saiu do DASP dois anos depois do prazo estipulado pelo Estatuto. Custou, mas saiu. O presidente Café Filho não demorou em enviá-lo à Câmara dos Deputados. Nessa Casa Legislativa andou, dormiu pelas gavetas das Comissões e, um belo dia, foi aprovado sem estardalhaços. Daí seguiu o destino constitucional: Senado.

Na Alta Casa do nosso Parlamento foi guardado em estufa. Está calmamente esperando que os senadores se decidam a estudá-lo e aprová-lo, para a sanção presidencial. Afinal, o que contém o projeto não é matéria complexa que exija apurado exame. O que nele está são determinações do próprio Estatuto. E' apenas uma questão de regulamentação. Entre essas determinações está a que manda que a pensão a ser paga aos herdeiros dos servidores falecidos não seja inferior a 45% dos seus vencimentos. Êste é o ponto crucial do projeto que o Senado, aliás, não pode alterar pois está previsto na lei substantiva.

Os servidores estão sendo prejudicados com a demora inexplicável verificada no Congresso. Suas famílias também. As pensões atuais, pagas pelo IPASE dentro da lei em vigor constituem verdadeiras migalhas. Urge, portanto, que os senhores senadores se decidam a amparar devidamente uma classe que tudo merece e sem a qual a máquina administrativa da Nação teria de parar.

Inconstitucional e inconveniente

Noticia-se que o Secretário de Educação da Prefeitura mandou distribuir, entre as alunas do curso normal do Instituto de Educação, uma papeleta pela qual elas se comprometem, a pretexto de "praticar ensino", a dar aulas nas escolas municipais, gratuitamente.

A assinatura da papeleta é, naturalmente, facultativa, mas são notórias as consequências que sobrevêm a quem, nesses casos, usa de faculdade oposta aos interêsses da entidade facultante.

Estamos, pois, em que tôdas têm de assinar a papeleta. Ora, isso implica numa inconstitucionalidade e numa grave inconveniência para as jovens normalistas.

A medida é inconstitucional porque, atrás da "prática de ensino", o que existe é o ensino mesmo, isto é, o exercício de uma profissão, o que infringe a Carta Magna, muito clara ao estabelecer que a todo o trabalho corresponde uma remuneração.

E é inconveniente porque onera violentamente as normalistas, somando-lhes atividades tidas e havidas, cada uma, por exaustivas: a de estudante e de professor. Tanto que, para ambas as atividades, o Estado reserva períodos de férias três ou quatro vêzes superiores ao de qualquer outra profissão.

O apêlo, parece-nos, decorre do elevado e escandaloso número de crianças cariocas privadas de ensino. Mas não se vá despir um santo para vestir outro. O que incumbe à autoridade é estabelecer uma norma que assegure a indumentária dos dois santos.

S. A. DIARIO CARIOCA
Administração e Redação:
AVENIDA RIO BRANCO 25
Sede Própria
SUCURSAL EM SÃO PAULO:
Rua Barão de Paranapiacaba 61 — 4.° and. — Grupo 22
Telefones: 32-5841 e 35-6286
SUCURSAL EM BELO HORIZONTE:
Av. Afonso Pena, 774 — 3.° andar — Sala 308
Telefone 4-8844
REPRESENTAÇÃO EM NITERÓI:
Av. Amaral Peixoto, 171 — 7.° andar — Sala 705-A

TELEFONES:
Diretoria 43-6485
Diretor-Redator-Chefe 43-5574
Superintendente [illegible]
Administração [illegible]
Gerência 23-4866
Chefe da Redação 43-5574
Secretaria [illegible]
Política [illegible]
Esportes 23-3239
Reportagem [illegible]
Reportagem [illegible]
Polícia [illegible]
Departamento Promoção e Vendas [illegible]
Depto. Gráfico 43-5609
Depto. de Publicidade [illegible]

VENDA AVULSA
Número do dia Cr$ 1,50
Domingo 2,00

ASSINATURAS
BRASIL E PAISES DA CONVENÇÃO POSTAL
Anual 300,00
Semestral 160,00

OUTROS PAISES
Anual 500,00
Semestral 300,00

RECLAMAÇÕES
Quaisquer irregularidade no fornecimento de jornais ou na entrega do DIARIO CARIOCA aos nossos assinantes, deverá ser reclamada ao Departamento de Promoção e Vendas, por carta ou pelo telefone 23-3662.

VIAJANTES
Percorre o interior o nosso inspetor Romualdo Perrota.

Prorrogação: é má medida

Coincidência também condenada por Argemiro

PLENÁRIO DO SENADO

O sr. Argemiro Figueiredo (UDN,Paraíba) manifestou-se, ontem, no Senado, contra a emenda de prorrogação de mandatos, assim como contra a tese de coincidência dos mandatos, acentuando que "não é possível disfarçar o cunho de excepcional gravidade que o problema encerra", uma vez que "não desconhecemos as razões que inspiraram os partidários daquela medida exótica".

O parlamentar udenista frisou que "a prorrogação falsearia a Constituição. Seria a eleição singular do Congresso, sem a participação do povo; sem consulta ao povo; com usurpação da soberania do povo".

NEGAÇÃO DO REGIME

Depois de outras considerações e de ressalvar que não abordaria o chamado "caso Lacerda", por ter o mesmo sido ventilado pelos srs. Mem de Sá e João Vilasboas, o orador disse que a prorrogação dos mandatos, esta seria a negação do regime. Já não discutimos a feição moral da solução, fulminante do prestígio e dignidade de um Congresso, legislando em causa própria, numa deplorável acomodação de interesses pessoais. Discutimos a parte jurídica do problema, que é realmente fácil de equacionar, para maior destaque dos monstruosos absurdos que envolve.

PODER DE EMENDA

"Cabe incontestàvelmente ao Congresso o poder de emendar a Constituição. Emendá-la a fundo, alterando disposições, restringindo direitos, ampliando benefícios, suprimindo textos e imprimindo normas diferentes à estrutura jurídica, social e econômica do Estado. Mas, todo poder tem limites e envolve, como condição de legitimidade, a idéia da competência. No poder de reformar ou emendar a Constituição não está implícito o poder de destruí-la. A organização dos poderes da República não está subordinada aos caprichos dos Poderes Constituídos. A sua estruturação, competência e funcionamento emanam de textos constitucionais expressos, que representam a linha medular do regime instituído. Está escrito no art. 1.° da Lei Maior, como corolário do regime democrático **que todo poder emana do povo e em seu nome será exercido.** A legitimidade do Congresso para o exercício efetivo da soberania, está vinculada indissoluvelmente àquela fonte originária.

VONTADE DO POVO

"Pela vontade soberana do povo é que se constitui o Congresso; é em nome do povo que êle funciona. É êle o povo quem fixa ao Congresso o tempo de sua duração. Que significa o Congresso quando se exaure o tempo de sua duração? Que significa êle quando se extingue o período da representação popular? Em nome de quem êle funciona? Em que autoridade se fundam as suas leis? Um Congresso, Sr. Presidente, que tem vencido o prazo da representação popular, pode exprimir tudo: uma associação de homens; um agrupamento de usurpadores; uma assembléia de aristocratas ou ditadores. Nunca, porém, um poder legítimo para exercer a soberania do Estado. Falta-lhe o batismo da fonte popular. É um poder inexpressivo no mecanismo do regime democrático; inexistente na estrutura da República. Tal seria êste Congresso anômalo e espúrio que chegasse a funcionar por fôrça da prorrogação dos mandatos legislativos.

FALSEAMENTO

"Essa prorrogação seria um ato típico de falseamento da Constituição. Teríamos o Poder constituído convertendo-se, de **motu próprio**, em Poder Constituinte. Excedendo-se no exercício do direito de emendar a Constituição e praticando o abuso de **reformá-la na substância do próprio regime republicano**, cuja característica essencial é a soberania nas mãos do povo. Nem se diga que a prorrogação não abalaria os fundamentos da **República**, com essa violação evidente à superlegalidade característica do regime. Tanto se ofende a República com uma emenda que institua o regime monárquico quanto por outra que, mantendo o rótulo de República nos textos constitucionais, institui processos negativos desta forma de govêrno. Deslocar do povo para um grupo de cidadãos o exercício da soberania é negar a República.

ELEIÇÃO SINGULAR

"A prorrogação falsearia a Constituição. Seria a eleição singular de um Congresso, sem a participação do povo; sem **consulta** ao povo; com **usurpação da soberania do povo**. A instituição de **medidas** dêsse alcance só o Poder Constituinte poderia legitimamente adotar. Nunca o Poder constituído. A competência dêste, como órgão do primeiro, está delimitada na Lei Maior. O art. 217 da Constituição vigente contém essa limitação de poder. O § 6.° dêsse artigo é impeditivo das emendas **tendentes a abolir a Federação ou a República.** Basta que uma emenda institua uma prática **antirrepublicana** para incidir na vedação Constitucional. A adoção da **República** pelo Poder Constituinte cria naturalmente uma superlegalidade constitucional, que pode escapar à letra expressa dos textos, mas, vive implícita em todo corpo da Constituição. É o supremo poder normativo das leis. Toda emenda à Constituição que usurpa a soberania do povo, característica da República, **não pode ser objeto de tramitação legal.** A emenda dos textos, mas vive implícita em carta-se na hipótese. Atenta contra o "cerne inalterável" da Constituição de 1946.

CONTRA LEI MAIOR

"Sr. Presidente — Não é de crer que o Congresso Nacional venha lançar-se contra a Lei Maior do País e os mais nobres sentimentos do povo brasileiro, dando apoio a uma emenda anti-republicana. Se o fizesse, não deveríamos invocar a ajuda das Fôrças Armadas para salvar a República, mas teríamos o direito de exigir que o Judiciário salvasse a Constituição".

(Conclu. na 2.ª página)

ARGEMIRO

Contra prorrogação e coincidência

JK auxilia vítimas de enchentes

ASSEMBLÉIA FLUMINENSE

O deputado Jaime Justo, do PSD petropolitano, agradeceu, ontem, o auxílio de 2 milhões e 500 mil cruzeiros autorizado pelo presidente Kubitschek em favor das vítimas das enchentes ocorridas recentemente nos municípios de Petrópolis e Terezópolis.

Disse que independentemente do auxílio concedido pelo Govêrno Federal, o Governador do Estado também iria ao encontro dos flagelados das enchentes através de mensagem que já se encontrava na Assembléia, a fim de minorar a difícil situação em que ficaram numerosas famílias de lavradores, não só nos municípios referidos mas em outros onde se verificaram enchentes e explosões.

Onibus elétricos

O sr. Hipólito Pôrto, que foi o seguinte e último orador das pequenas comunicações que, ontem, sexta-feira, teve a duração de apenas 30 minutos ocupou-se do péssimo estado dos ônibus elétricos de Niterói declarando que a maioria dêles se achava paralizada na garage, aguardando reparos que dificilmente poderiam ser realizados em virtude da dificuldade para a importação de peças e materiais indispensáveis. Em consequência aumentava cada dia a dificuldade do transporte em Niterói, pois o ritmo de desgaste dos ônibus é superior aos consertos realizados". Por último, requereu informações ao Govêrno, no sentido de saber se ainda era seu propósito a instalação de ônibus elétricos nos municípios de Campos e São Gonçalo, onde já se encontrava pronta a rêde aérea.

Na ordem do dia, não houve número para as deliberações, tendo sido transferida a votação de tôda a matéria constante da pauta para a reunião de 2a.-feira.

Ademar e Vieira: conferência

S. PAULO, 26 (Asapress) — O deputado Vieira de Melo, líder da maioria na Câmara Federal, chegou ontem às 19 horas a esta capital, seguindo diretamente do Aeroporto de Congonhas para o Parque do Ibirapuera, a fim de conferenciar com o sr. Ademar de Barros, com quem jantou depois, na residência de um amigo comum.

O deputado Vieira de Melo hospedou-se no Hotel Jaraguá, onde cêrca das 23 horas de ontem teve oportunidade de prestar algumas declarações aos jornalistas que ali o esperavam.

Cumprimentos

Inicialmente, disse o líder da maioria no Palácio Tiradentes que o motivo principal de sua vinda a São Paulo foi cumprimentar o sr. Ademar de Barros, por sua vitória no pleito municipal paulistano, bem como assistir à investidura de d. Leonor Mendes de Barros na presidência do Conselho Técnico da Divisão de Assistência Social do Município.

Auxílio de Ademar

Nos círculos políticos locais, entretanto, comentava-se que o sr. Vieira de Melo teria vindo a São Paulo pedir uma intervenção direta do sr. Ademar de Barros junto à bancada do PSP na Câmara Federal no sentido de que a mesma apoie o movimento que visa punir o deputado Carlos Lacerda, pela divulgação do telegrama cifrado n. 295 do Itamarati.

Desmentido

A propósito, declarou à imprensa o sr. Vieira de Melo: — "Não é verdade que minha vinda a São Paulo tivesse o objetivo de conseguir o apoio do sr. Ademar de Barros. O PSP pensa da mesma maneira que pensamos nós, do PSD. Vim a São Paulo assistir à posse de d. Leonor Mendes de Barros na presidência do Serviço de Assistência Social da Prefeitura. Isto não poderá constituir surpresa para ninguém notadamente porque durante a campanha eleitoral que se feria em São Paulo, emprestei telegràficamente decidido apoio ao sr. Ademar de Barros. E o fiz francamente inclusive com o oferecimento de participar de seus comícios".

Licença total

Indagado pelos jornalistas presentes, sôbre se pretendia conceder licença não somente para ser processado o deputado Lacerda por motivo da leitura do telegrama cifrado mas também para outros processos declarou o sr. Vieira de Melo: "O pronunciamento da Câmara Federal não se cingirá ao caso da revelação

(Conclu. na 2.ª página)

Esperados em S. Paulo Jango e Vieira

POLÍTICA ESTADUAL

SÃO PAULO, 26 — (Asap.) — O deputado Vieira de Melo, líder da Maioria da Câmara Federal, virá a São Paulo no próximo dia 1.° de maio, a fim de assistir às festividades comemorativas do Dia do Trabalho.

Acredita-se que, também, o sr. João Goulart aceitará o convite que lhe foi feito para assistir a êsses festejos. O prefeito Ademar de Barros determinou ontem a organização de cinco comissões encarregadas da elaboração do programa comemorativo ao "Dia do Trabalho" em São Paulo.

VISITA PROTOCOLAR

SÃO PAULO, 26 (Asapress) — O prefeito Ademar de Barros visitará esta tarde a Câmara Municipal, protocolarmente. Na próxima semana o Prefeito de São Paulo visitará a Assembléia Legislativa do Estado.

JÂNIO REUNE PRÓCERES

SÃO PAULO, 26 (Asapress) — Informa-se que o governador Jânio Quadros reuniu, no Palácio dos Campos Elíseos, os elementos que compõem a sua Casa Civil, bem como o sr. Castro Neves e alguns deputados ligados ao situacionismo estadual, com os quais trocou idéias a respeito dos últimos acontecimentos políticos e a necessidade de medidas que visem a reafirmar a posição do Govêrno, tendo em vista a próxima sucessão estadual.

Em consequência, algumas medidas práticas seriam adotadas, visando melhorar politicamente a posição do situacionismo estadual. Entre essas medidas estaria a da reorganização do bloco situacionista na Assembléia Legislativa do Estado, bem como a escolha do sr. Castro Neves para o comando da política governista.

Do plano governista constaria também a substituição do sr. Darville Allgretti na Secretaria do Govêrno, bem como melhor tratamento para os deputados mais chegados aos Campos Elíseos e para os parlamentares independentes.

PRESENÇA DE ADEMAR

SÃO PAULO, 26 (Asapress) — O sr. Ademar de Barros participará da concentração regional que o PSP vai realizar no dia 4 de maio próximo, na cidade de São José do Rio Preto. No dia 5 o sr. Ademar de Barros será homenageado com um churrasco por seus correligionários, na cidade de José Bonifácio.

RELATÓRIO DO PSB PAULISTA

SÃO PAULO, 26 (Asapress) — Reuniu-se ontem, à noite, o Diretório Regional do Partido Socialista, a fim de examinar assuntos relacionados com a próxima convenção estadual do partido, marcada para domingo próximo, com início às 9 horas. Vários assuntos foram discutidos, inclusive um relatório da direção partidária a respeito dos motivos que levaram os socialistas a se afastarem da órbita dos Campos Elíseos.

O TRE MARANHENSE CONCLUIU JULGAMENTO ELEITORAL

S. LUIS, 26 (Asapress) — O Tribunal Regional Eleitoral do Maranhão deverá concluir hoje o julgamento eleitoral do pleito de 3 de outubro último. Falta-lhe apenas julgar um recurso referente a uma urna de Cantanhede, julgamento êsse que foi adiado, por motivo do juiz Elizabetto Carvalho haver pedido vista dos autos. De acôrdo com as determinações do TSE a respeito, tão logo conclua o julgamento o TRE deverá marcar eleições suplementares dentro do prazo de trinta dias.

ADEMAR VAI À ASSEMBLÉIA

S. PAULO, 26 (Asapress) — Segunda-feira próxima, em caráter protocolar, o prefeito desta capital, sr. Ademar de Barros, fará uma visita à Assembléia Legislativa do Estado. Já foram iniciadas as providências para a recepção do chefe do Executivo paulistano naquela Casa.

Acusado de ser comunista confesso o Chefe da Censura

Na sessão de hoje, da Câmara dos Deputados, o sr. Leonardo Barbieri (PSP-São Paulo) apresentou requerimento de informações ao Ministro da Justiça, indagando se tem conhecimento de que o sr. Hildon Rocha, atual Chefe do Serviço de Censura de Diversões Públicas é comunista declarado e confesso, tendo mantido íntimas ligações com os srs. Carlos Prestes e Caires de Brito, com prontuário na Divisão de Ordem Política e Social. No caso positivo, indaga como foi investido em cargo de tamanha responsabilidade.

O sr. Sérgio Magalhães (PTB-DF) encaminhou requerimento, indagando em que data foi autorizada a abertura da conta em nome da Petrobrás, no Banco do Brasil, para a transferência das contribuições especiais para a pesquisa e outras, a que se obrigam as emprêsas concessionárias e a Refinaria Exploração de Petróleo União S. A. Em caso afirmativo, qual o saldo das contribuições por esta última recolhidas até esta data. Salienta o representante trabalhista que chegou ao seu conhecimento a ausência de tal recolhimento, ao qual a emprêsa teria levantado objeções de caráter jurídico.

O BRASIL NA FEIRA DE NOVA YORK

Referindo-se à recente viagem que fêz aos Estados Unidos, o sr. Aarão Steinbruch (PTB — Est. do Rio) declarou que teve ocasião de assistir à inauguração da Feira de Nova Iorque, "onde o Brasil, por 60 mil dólares, alugou maior espaço que qualquer nação do mundo lá representada.

— Está no plano de economia do sr. Ministro da Fazenda — aparteou o sr. Frota Aguiar.

O orador salienta que a Inglaterra, a França e a Itália ocuparam espaços dez, vinte e trinta vêzes menores. "Entretanto — salienta — os artigos expostos eram pouquíssimos e, assim mesmo, de inferior, de péssima qualidade. Todos os brasileiros que lá se encontravam ficaram desolados. Retiravam-se compungidos, ante a exposição apresentada pelo Brasil. As monografias, sôbre os materiais expostos, foram remetidas em língua portuguêsa, na certa para ninguém ler. O que se expunha, em calçados e tecidos, eram os piores artigos aqui produzidos".

— Estou informado — aparteou o sr. Frota Aguiar — de que o representante do Brasil, nessa Feira, é um médico residente em Belo Horizonte.

O orador prosseguiu, declarando:

— Segundo constou em Nova Iorque, o IBC despendeu a quantia de 7 mil dólares para que seus produtos fôssem expostos e encontramos lá apenas um balcão, onde algumas funcionárias ofereciam café aos visitantes.

Concluindo, o representante trabalhista enviou requerimento de informações aos Ministérios do Trabalho, das Relações Exteriores e da Fazenda, bem como ao IBC, indagando o montante das despesas com a Exposição, os funcionários, seus vencimentos e quanto se gastou para o lastimável espetáculo.

ILEGALIDADE EM CAPUAVA

Parecendo justificar um requerimento do sr. Sérgio Magalhães, o deputado Seixas Dória (UDN — Sergipe) denunciou a Refinaria de Capuava que, além de ter superado o teto de refinação de 20 mil barris diários, que lhe marcou a Petrobrás, pediu ao CNP licença para importar óleo bruto na proporção de 37 mil barris.

— Estou informado — declarou — de que o Conselho deu essa licença absurda e ilegal.

Depois de reclamar providências ao coronel Janary Nunes, adverteu:

— Devo declarar à Casa que a refinaria de Capuava está desnacionalizando a lei da Petrobrás e está desmoralizando esta Casa. Esta refinaria é inteiramente ligada ao Grupo Moreira Sales, conhecido por suas ligações com grupos e trustes internacionais.

Adverte, finalmente:

— E' preciso que o Govêrno saiba que, para modificar a lei da Petrobrás, terá, fatalmente, de fechar êste Congresso.

Em seguida, o sr. Newton Carneiro (UDN — Paraná) leu, para constar nos Anais documento assinado pela quase totalidade da Câmara de Vereadores do Distrito Federal, representando todos os partidos, contrário à punição do deputado Carlos Lacerda.

UMA ODIOSA CONCESSÃO

Na oportunidade, o representante paranaense lamentou pretender o Govêrno restabelecer "uma odiosa concessão, inexplicável privilégio: majorar em Cr$ 14,50 a saca de café e de cereais, na zona produtora por excelência, em favor de uma instituição que, de forma alguma, justifica êsse maná, êsse benefício extraordinário que já usufruiu por largo tempo."

Referia-se a um contrato mantido entre a Rêde Ferroviária Paraná-Santa Catarina e a Emprêsa Agrofer Ltda., para transporte rodo-ferroviário de café, que se pretende renovar, sem consulta às entidades representativas da agricultura paranaense. Concluiu apresentando requerimento de informações a respeito, ao Ministério da Viação.

BREVES COMUNICAÇÕES

Falaram em breves comunicações os seguintes deputados:

— Luís Tourinho (PSP — Paraná) lendo telegrama que recebeu da Associação Rural de Cornélio Procópio, contra a renovação do contrato de transporte de café entre a Rêde de Viação Paraná-Santa Catarina e a firma Agrofer Ltda.

— Vasco Filho (UDN — Bahia) homenageando a memória de José Marcelino, por ocasião do transcurso do 40.° aniversário do falecimento dêsse político;

— Carvalho Neto (Rio Grande do Norte) comemorando o transcurso do quinquagésimo aniversário de fundação do Diretório Acadêmico da Escola Nacional de Engenharia;

— Vasconcelos Costa (PSD — Minas) lendo memorial em que vários prefeitos mineiros solicitam ao Presidente da República o prolongamento dos trilhos da Companhia Paulista, através do Triângulo, até Brasília;

— Benedito Vaz (PSD — Goiás) reclamando providências do Govêrno a respeito da situação precária em que se encontra a Estrada de Ferro Goiás;

— João Machado (PTB — DF) encarecendo a necessidade de se nomear Comissão Especial para estudar a situação administrativa do atual Distrito Federal, quando se transformar em Estado da Guanabara;

— Fernando Ferrari (PTB — R. G. Sul) comemorando o transcurso do aniversário da "Fôlha da Tarde", de Pôrto Alegre;

— Frota Aguiar (UDN — DF) criticando a administração da CAPFESP

(Conclui na 2.ª página)

Licença para ônibus individuais

CÂMARA DOS VEREADORES

O sr. Mourão Filho, que é o autor da lei que permitiu a concessão de licenças para os "lotações" individuais, anunciou que vai apresentar projeto de lei permitindo, também, o licenciamento de ônibus pertencentes a um único proprietário.

Enquanto isso, o sr. Arnaldo Nogueira declarou que a maioria da população é favorável à "Operação Copacabana" e o sr. Magalhães Júnior disse que as soluções parciais não resolvem os problemas do transporte coletivo, sendo favorável à unificação do sistema numa fórmula estatal ou paraestatal.

SÚMULA DA SESSÃO

Expediente, presidência do sr. Geraldo Moreira.

O sr. Frederico Trota disse haver urgente necessidade de se fazer uma revisão na legislação do Montepio dos Empregados Municipais. Isto porque existe sensível diferença entre a contribuição do funcionário e a pensão que lhe é destinada. Em outra oportunidade, o orador pediu aumento de policiamento noturno para Copacabana.

Foi debatido, mais uma vez, o caso da demissão de funcionários do Departamento de Rendas Mercantis. O sr. Manoel Novela defendeu os servidores exonerados, criticando o Secretário de Finanças por não dar satisfação pública do seu ato, não alegando os motivos das demissões. O sr. Couto de Sousa declarou que os fiscais afastados não podiam exercer as funções de agente fiscal por desconhecer a legislação vigente, não saber interpretá-la e, sobretudo, não saber ler e escrever corretamente. Acrescentou que nenhum dos funcionários demitidos foi chamado de ladrão. O sr. Salomão Filho declarou estar convencido de que o Secretário de Finanças desejou que os funcionários aludidos fôssem apontados à opinião pública como desonestos. O sr. Valdemar Viana leu têrmo de declaração de serviço de um dos fiscais, onde se declara que um dêles deixou de gozar férias por "conveniência do serviço" para, depois, ser demitido.

LÍBELO

O sr. Gladstone Chaves de Melo comentou o voto do ministro Ivan Lins, do Tribunal de Contas da Prefeitura, como relator das contas da gestão do prefeito Negrão de Lima, em 1955. Disse que o voto constitui um libelo contra a administração do sr. Negrão de Lima. O ministro disse que o Prefeito gastou mais de 18 milhões de cruzeiros com pessoal sem qualquer autorização para isso, cometendo assim — afirmou o orador — crime de responsabilidade.

Esteve em visita de cordialidade à Câmara, sendo recebido pelo presidente Hugo Ramos Filho e vereadores, o general Batista Teixeira, Chefe de Polícia.

O sr. Frederico Trota reclamou da Mesa providências para a entrega solene do título de Cidadão Carioca ao ex-presidente Washington Luís, já aprovado pela Câmara.

O sr. Wilson Leite Passos congratulou-se com o Prefeito pela nomeação de novo Chefe do Serviço de Teatro. Declarou que êsse gesto do Prefeito mostrava sua disposição de apurar tôdas as irregularidades cometidas no Teatro Municipal.

ORDEM DO DIA

Presidência do sr. Hugo Ramos Filho.

Continuou sendo discutida a matéria relativa às contas do Prefeito, relativas ao exercício de 1951. O sr. Levi Neves ocupou quase todo o tempo regimental fazendo críticas à administração do sr. Negrão de Lima.

REQUERIMENTOS

O sr. Levi Neves enviou requerimento de informações à Mesa fazendo indagações ao Prefeito sôbre obras realizadas no imóvel situado na esquina da Avenida Pasteur com a Rua Ramon Franco.

A sra. Dulce Magalhães pediu ao Diretor do Serviço de Trânsito instalação de sinal luminoso na Rua S. Clemente, em frente ao Colégio Santo Inácio.

O Que Se Diz:

...QUE o deputado Gabriel Passos, em resposta a um requerimento de informações ao Itamarati, recebeu do Ministério do Exterior cópias de documentos secretos...

●

...QUE o dito deputado, que é presidente da Comissão de Inquérito sôbre energia atômica, está examinando a possibilidade de traduzir numa paráfrase os referidos documentos para da essência dêles dar conhecimento aos membros daquela comissão...

●

...QUE, entretanto, o supradito Gabriel Passos de maneira alguma revelará o texto dos documentos, num ato de prudência que assinala mais uma divergência entre êsse deputado udenista e o líder do seu partido, sr. Carlos Lacerda...

●

...QUE o sr. Gilberto Marinho, apesar de apoiado no plenário, quando protestou contra a exclusão do francês no curso secundário, provocou, com essa atitude, grande ciumada entre seus colegas que desejavam a prioridade na defesa do mesmo ponto-de-vista...

●

...QUE existem atualmente na Assembléia Fluminense 63 vetos governamentais pendentes do exame do plenário, tendo a Mesa decidido, há dias, que serão convocadas sessões extraordinárias nas quartas e quintas-feiras, destinadas à apreciação, em cada uma delas, de apenas dois vetos...

●

...QUE isso significa que, mesmo admitindo-se a existência de "quorum" em tôdas as reuniões (o que é pràticamente impossível) serão necessárias 32 sessões, 16 semanas ou quatro meses, para apreciar tôdas as proposições vetadas...

●

...QUE, considerando que o "quorum" regimental para vetos é de 28 deputados, e que cada um receberá 400 cruzeiros por sessão, temos que a Assembléia gastará para cumprir aquela tarefa (havendo número em tôdas as sessões), um mínimo de Cr$ 358.400,00 (400 x 28 x 32)...

A opinião do leitor

As investidas de "Maquis"

De Juiz de Fora, assinado pelo leitor J.A.A.C., recebemos:

"As investidas da revista "Maquis" contra o Presidente e seu Govêrno, demonstram uma vez mais o ódio frio e rancoroso de certo grupo político que tanto tem de udenista quanto de comunista. Grupo êsse derrotado nas urnas de sucessivos prélios eleitorais, aos quais conseguiu chegar em face de um dêsses abortos tão comuns nas Democracias.

Al Neto

A um exame mais detalhado da campanha ridícula encetada por "Maquis", verifica-se que o jornalista Al Neto pratica uma série de diabruras — visando mais de perto o senador Assis Chateaubriand — do que o próprio Presidente da República, que está sendo vítima da sua excessiva bondade e de seu grandioso coração, porque perdoar as traquinadas e infâmias dêsse pseudo jornalista, — a esta altura, é saber ser digno; é possuir algo de nobre e humano a tal ponto — que aos adversários possa parecer pusilanimidade. Mas o povo sabe e a parte sã do eleitorado reconhece que o Presidente foi educado na escola sadia do verdadeiro cristianismo, por isso, sabe perdoar mesmo quando ferido na sua honra, na sua dignidade.

Exemplo

O presidente Juscelino Kubitschek tem sabido se colocar com altivez e correção acima de qualquer trama política, numa posição que mais o dignifica perante a Nação, enquanto seus adversários se perdem em arremetidas de verdadeiros lunáticos — apegando-se em fatos rotineiros de administração pública — que sempre se verificaram em gover-

(Conclui na 2.ª página)

APROVEITAMENTO ECONÔMICO DOS BABAÇUAIS DO MARANHÃO E PIAUÍ

Amplo estudo do Conselho Nacional de Economia — A solução reside numa providência de agricultura extensiva da oleaginosa — Reexame do planejamento do babaçu

— E' preciso esclarecer que o problema do babaçu, apesar de ser a oleaginosa explorada há quase meio século, dispondo até de um parque fabril para sua manipulação, com capacidade para mais de 250 mil toneladas por ano, permanecia até alguns anos atrás, em ponto morto, não obstante a copiosa literatura existente e a diversidade de órgãos incumbidos de seu exame — diz o Conselho Nacional de Economia.

APROVEITAMENTO ECONÔMICO

O CNE, em 1951, por solicitação do Presidente da República, o Conselho Nacional de Economia procedeu a ampla coleta de dados e à reunião de depoimentos, tendo em vista o aproveitamento econômico dos babaçuais existentes no Maranhão e no Piauí.

Complementando êsse trabalho, uma Comissão, sob a chefia de um dos seus membros, procedeu ao exame regional do problema.

Foram assim visitados os Vales do Rio Mearim, Itapicurú e Parnaiba, onde se encontram as maiores concentrações do vegetal e as instalações industriais de S. Luís, Parnaiba, Pedreiras e Caxias, bem como ouvidas as autoridades e comerciantes locais.

Supunha-se que o côco existia em quantidades fabulosas nos babaçuais nativos, e o problema se reduzia a obter econômicamente o seu transporte e industrialização, êste dependendo, especialmente, da quebra mecânica do côco.

Demonstrou o Conselho que o problema estava mal posto o que dificultava e continua a impedir a exploração da oleaginosa, é a falta de suprimento da matéria-prima.

Viceja, na verdade, o babaçu, em tal adensamento, que se estabelece forte concorrência entre indivíduos da mesma espécie ou de espécies diferentes, de modo que a palmeira não floresce ou floresce em precárias condições. Para que esta situação se modifique seria indispensável proceder-se ao desbaste de palmeiras concorrentes, deixando apenas em cada hectare cêrca de 150 palmeiras, em vez de 1.000 até 3.000, como não raro se verifica.

Da missão do Conselho, resultaram ainda importantes estudos de botânica sistemática e de entomologia econômica, realizados por um dos integrantes da Comissão — o professor Gregório Bondar — e que foram publicados pelo Ministério da Agricultura sob o título "O Babaçú e outras palmeiras produtoras de amêndoas oleaginosas no Brasil".

DESENVOLVIMENTO

Tendo continuado a acompanhar o desenvolvimento do problema pode, hoje o Conselho, assegurar que a sua solução reside numa providência de agricultura extensiva, isto é, o desbaste do excesso de vegetação, que, realizado pelos processos habituais da nossa lavoura, pelo machado e pela queima do material derrubado, seria de custo inferior a quinhentos cruzeiros (Cr$ 500,00) por hectare.

Operações dêste tipo, já realizadas no Vale de Mearim, em áreas bastante extensas, permitem assegurar que a palmeira isolada, produz, em média 40 kg. de amêndoas, o que corresponde a um rendimento de 6.000 kg. por ha, nele conservadas 150 palmeiras, o que representa um optimum de densidade.

No entanto, na área de 90.000 quilômetros quadrados de babaçuais existentes, a produção média, aos níveis de 1949, era apenas de 10 quilos por hectare.

Êstes fatos e êstes números demonstram o que poderá resultar de uma política adequada de exploração dos babaçuais nativos, que ocupam superfície equivalente a quase duas vêzes a do Estado do Rio.

O problema deve ser posto em têrmos da modificação da técnica agrícola de aproveitamento, substituindo o puro extraticimsmo atual, coleta de frutos caídos, por uma exploração racional dos babaçuais nativos para o que é indispensável um plano auxiliar de colonização que favoreça a fixação do homem à terra.

REEXAME

Fundado nas razões expostas, e que constam de seu parecer, o Conselho sugeriu o reexame do planejamento para o babaçu, elaborado pela Superintendência do Plano de Valorização da Amazônia, o qual está organizado em têrmos pouco adequados ao aproveitamento imediato da oleaginosa.

Tal plano prevê o estudo de silvicultura, montagem de usina-pilôto, inventário da flora típica local e investigações sôbre máquinas manuais para quebrar o côco.

Para êsses estudos e providências o Plano destina, em cinco anos, verbas no valor de quarenta e sete milhões de cruzeiros.

Entretanto, o que já se conhece do problema permite iniciar, sem maiores delongas, o ataque à exploração em larga escala, tornando produtíveis milhões de palmeiras hoje estéreis, que ocupam vasta área de nosso território, onde vive população ruarl de nível de vida dos mais baixos do país.

INSTITUTO DE PREVIDÊNCIA E ASSISTÊNCIA DOS SERVIDORES DO ESTADO

EDITAL N.º 4/ 57

Concorrência Pública n.º 2/57)

O Serviço de Material do IPASE leva ao conhecimento dos interessados que, a Concorrência Pública n. 2/57 (aquisição de um aparelho de Roentgenfotografia para o Hospital "Alcides Carneiro", em Campina Grande, Paraiba), que deveria ser realizada às 14 horas do dia 18 p.p., conforme publicação do Edital respectivo, de n. 2/57, no "Diario Oficial" de 4-4-57, fica, na conformidade dos avisos anteriormente feitos às firmas, transferida para o dia 6 de maio vindouro.

Outrossim, acresce que o dito aparelho deverá ter, entre outras, as seguintes características:

Roentgen de 70 mm;
200.000 amperes;
Instalação no local.

SERVIÇO DE MATERIAL, 20 de abril de 1957
Ass.) JOSE' VALÉRIO COELHO DA SILVA
Chefe

LLOYD BRASILEIRO – Patrimônio Nacional

Escritório Central: Rua do Rosario 2/22
Tel.: 23-1771
Passagens: Avenida Rio Branco, 44/46
Tel.: 43-1247

NORTE

COMANDANTE CAPELA
(Paquete) VG. 66 — IDA
Sairá a 27 do corrente, às 15 horas para: Ilhéus — Salvador e Aracaju.

D. PEDRO II (Paquete)
VG. 69 — IDA
Sairá a 6 de maio, às 15 horas para: Salvador e Recife.
AOS SRS. PASSAGEIROS
Pedimos o comparecimento na S. Passagens para adquirirem seus bilhetes, os portadores das inscrições:
Salvador — 402 a 430.
Recife — 814 a 885.
Os demais portadores de inscrições, para os portos acima, poderão comparecer a partir do dia 29, para preenchimento das vagas eventuais.

RODRIGUES ALVES
(Paquete) VG. 71 — IDA
Sairá a 9 de maio, às 15 horas para: Recife — Cabedelo e Natal.
Receberá cargas nas Docas, de 30-4 a 7-5-57.

RIO GUAIBA (Cargueiro)
VG. 48 — IDA
Saira para: Belem — Santarem — Obidos — Parintins — Itacoatiara e Manaus.

AVISO
Qualquer alteração na data de saida dos navios, será publicada neste local.

EUROPA
SAIDAS DO RIO

LOIDE PERU
Saira a 28 do corrente para: Vitória — Barra de Ilheus — Salvador — Cabedelo — Recife — S. Vicente — Havre — Londres — Antuerpia — Roterdam — Bremen e Hamburgo.

LOIDE COLOMBIA
Saira a 8 de junho para: Vitória — Barra de Ilhéus — Salvador — Cabedelo — Recife — S. Vicente — Casablanca — Lisboa — Barcelona — Marselha — Nápoles e Gênova.

AMERICA DO NORTE
SAIDAS DO RIO

LOIDE PARAGUAI
Sairá a 27 do corrente para: Vitória e Nova Orleans.

LOIDE NICARAGUA
Sairá a 6 de maio, para: Barra de Ilheus — Salvador — Trinidad e Nova York.

AMERICA DO NORTE
SAIDAS DE SANTOS

LOIDE NICARAGUA
Sairá a 5 de maio, para: Rio — Barra de Ilhéus — Salvador — Trinidad e Nova York.

INSTITUTO DOS INDUSTRIÁRIOS

DIVISÃO DE MATERIAL

Concorrência Pública n.º ESPS 5/57

AVISO

1 — Faço saber aos interessados que no Diário Oficial do Estado de São Paulo do dia 11-4-57 foi publicado o Edital de Concorrência Pública em epígrafe, para fornecimento do seguinte:

2 — A aquisição será de:
a) Instrumental de Cirurgia Geral, conforme relação constante do edital afixado na sede do Serviço de Assistência da Delegacia em São Paulo.
b) Instrumental de Obstetrícia, conforme relação constante do edital afixado na sede do Serviço de Assistência da Delegacia em São Paulo.
c) Instrumental de Ortopedia, conforme relação constante do edital afixado na sede do Serviço de Assistência da Delegacia em São Paulo.

3 — Os interessados deverão dirigir-se à Rua Santo Antônio, 630, 1º andar, s/103, sede do Serviço de Assistência, das 12 às 18 horas.

EDSON SILVA BARRETO — Respondendo pela Divisão de Material.

— Publicado novamente por ter saído com incorreções em nossa edição de 25-4-57.

INSTITUTO DOS INDUSTRIÁRIOS

DIVISÃO DE MATERIAL

Concorrência Pública n.º ESPS 6/57

AVISO

1 — Faço saber aos interessados que no Diário Oficial do Estado de São Paulo do dia 11-4-57 foi publicado o Edital de Concorrência Pública em epígrafe, para fornecimento do seguinte:

2 — A aquisição será de:
a) Drogas diversas, conforme relação constante do edital afixado na sede do Serviço de Assistência, da Delegacia de São Paulo.
b) Utensílios diversos, conforme relação constante do edital afixado na sede do Serviço de Assistência, da Delegacia de São Paulo.
c) Vidraria e diversos, conforme relação constante do edital afixado na sede do Serviço de Assistência, da Delegacia em São Paulo.

3 — Os interessados deverão dirigir-se à Rua Santo Antônio, 630, 1º andar, s/103, sede do Serviço de Assistência, das 12 às 18 horas.

EDSON SILVA BARRETO — Respondendo p/Divisão de Material.

PROF. RENATO SOUZA LOPES
Clinica Médica — Especialista
Aparelho digestivo
México 3º tel. 22-7227 às 16,30 hs

I. A. P. M.

Instituto de Aposentadoria e Pensões dos Marítimos

AVISO AOS SRS. EMPREGADORES

Ficam os Srs. Empregadores convidados a efetuar o recolhimento das contribuições em atraso, cientes, desde logo, das penalidades a que estão sujeitos na forma do artigo 6º do Regulamento da Lei n. 1.239-A, de 20-11-50, independentes dos juros de mora legais.

Rio de Janeiro, de abril de 1957

MANOELITO P. CAVALCANTE — Diretor do D. Ar.

MERCADOS e COTAÇÕES

CAMBIO LIVRE

O mercado de câmbio livre abriu ontem, fraco e fechou calmo.

BANCOS PARTICULARES

Abertura:

Dólar, venda	70,00	—
Dólar, compra ..	68,00	—
Libra, venda	194,00	—
Libra, compra ..	188,00	—
Marco, venda ...	16,50	—
Marco, compra ..	16,00	—
Lira, venda	0.112	—
Lira, compra	0.107	—
Escudo, venda ...	2.46	—
Franco, venda ...	0.198	—
Franco, compra ..	0.189	—

Fechamento:

Dólar, venda	70,00	—
Dólar, compra ..	68,00	—
Libra, venda	194,00	—
Libra, compra ..	188,00	—

Câmbio

O mercado de câmbio oficial funcionou, ontem, em posição estável e sem alterações nas taxas. O Banco do Brasil para cobranças vencidas em geral para remessa e cotas autorizadas declarou vender libras à vista para entrega pronta a Cr$ 52,69,60 e dólares a Cr$ 18,82. Aquele Banco comprava letras de exportação a Cr$ 51,40[illegible] sôbre Londres e Cr$ 18,30 sôbre Nova York.

O Banco do Brasil afixou as seguintes taxas.

Libra	52.6900	51.400
Dólar	18.87	18.3[illegible]
Escudo	[illegible]	[illegible]
Florim	4.9425	4.8217
Pêso uruguaio ...	4.7109	4.5446
Franco belga	0.3738	0.3647
Marco	4.4812	4.3717
Lira	0.0299	0.2922
Franco suiço	4.4269	4.2834
Franco francês ..	0.0534	0.0521
Coroa sueca	3.6402	3.551
Coroa tcheca	2.6139	2.55
Coroa dinamarquesa	2.740	2.634
Pêso argentino	N/C	N/C
Pêso boliviano	0.3197	—

OURO FINO

O Banco do Brasil comprou ontem a grama de ouro fino na base de 1.000 a 1.000 em ouro amoedado ao preço de Cr$ 20,8176,4.

Câmara Sindical

Medidas cambiais fixadas em 24 de abril de 1957

MERCADO LIVRE

América do Norte, Dólar ..	69.44
Alemanha, Marco	16.44
Argentina, Pêso	1.85
Bélgica, Franco Belba	1.3656
Dinamarca, Coroa	7.85
Espanha, Peseta	1.52
França, Franco	0.2007
Holanda, Florim	18.66
Inglaterra, Libra	192.61
Itália, Lira	0.1137
Portugal, Escudo	2.4248
Suécia, Coroa	12.70
Suiça, Franco	16.34
Uruguai, Pêso	18.92

MERCADO OFICIAL

América do Norte, Dólar ..	18.82
Alemanha, Marco	4.4871
Bélgica, Franco Belga	0.3739
Dinamarca, Coroa	2.7499
França, Franco	0.0534
Holanda, Florim	4.9448
Inglaterra, Libra	52.4204
Itália, Lira	0.03
Suécia, Coroa	3.6402
Suiça, Franco	4.4269

MOEDAS

América do Norte, Dólar ..	69.79
Alemanha, Marco	16.50
Argentina, Pêso	1.78
Chile, Pêso	0.1286
Colombia, Pêso	11.00
Espanha, Peseta	1.42
França, Franco	0.1777
Inglaterra, Libra	194.47
Itália, Lira	0.1147
Portugal, Escudo	2.46
Uruguai, Pso	18.01

Bôlsa de Valores

Funcionou a Bôlsa de Valores, ontem, com trabalhos bastante animadores e negócios de maior vulto nos papéis em evidência. As apólices da União e as Obrigações de Guerra mantiveram-se estáveis. As de sorteios e de rendas de Minas, Rio e S. Paulo não apresentaram tendência alguma para reagir contra a baixa. Regularam as ações de Companhias bem colocadas e firmes, como se infere do movimento adiante.

VENDAS REALIZADAS ONTEM

UNIÃO	CR$
49 D. Emis. Nom.	620,00
109 Idem Caut.	615,00
115 D. Emis. pt.	800,00
5 Idem	810,00
31 Idem	815,00
428 D. Emis. pt. Caut. — C/4 S. V.	800,00
991 Realost	810,00
OBRGS.:	
44 Rodov. Nom.	500,00
ESTADUAIS:	
Apls.:	
200 Minas 1934 pt. 2a. S.	95,00
1 Pernambuco	20,00
4 São Paulo	167,00
90 Idem — 4.a Cen. ...	350,00
500 Idem	355,00
2.350 Idem Unificadas ...	580,00
MUNICIPAIS DO DF:	
395 Emp. Mun. Lei 800 ..	500,00
350 Idem Lei 820 do — Plano A	612,00
500 Idem	613,00
100 Idem	615,00
16 Idem	618,00
11 Idem do Plano B ...	605,00
1 Emp. de 1931 port. ..	140,00
BANCOS — Ações:	
25 Boavista de Cr 500	2.000,00
150 Brasil Cr$ 200	480,00
500 Oliveira Roxo Pref. Cr$ 200 — C/505 ..	100,00
COMPANHIAS:	
Ações:	
10 N. America port. ... Cr$ 600	735,00
2 Serv. Aéreos Cruzeiro do Sul Cr$ 10.000	10.000,00
20 Arno S. A. Pref. — C/Div. incomp.	950,00
10 Arno S. A. Pref. S/C n. 9 Cr$ 1.000	1.020,00
563 C. Brahma Ord. .... Cr$ 200	520,00
5 Concreto Redimix do Rio de Janeiro .... Cr$ 1.000	620,00
100 Eletromar — Ind. Elétrica Brasileira .... Cr$ 1.000	1.020,00
887 F. e L. Minas Gerais C/Div. Cr$ 200 ...	145,00
250 Mesbla pt. C/Div. Cr$ 200	210,00
1.588 Minas da Passagem Cr$ 1.000	500,00
247 Idem	1.215,00
128 Idem C/Div.	1.300,00
385 Idem	1.310,00
21 Idem C/Dir.	2.220,00
50 Sid. Mannesmann — Pref. Cr$ 1.000	910,00
5.100 S. A. Whie Martins Cr 200	450,00
1.200 C. Brahma Pref. Cr$ 200	520,00
DEBTS.:	
2 Cia. Petróleo Brasileiro 7 por cento .. Cr$ 1.000	600,00

Café

O mercado de café disponível funcionou, ontem, firme e acusou expressiva alta nas cotações. O tipo 7, foi cotado ao preço de Cr$ 327,00 por 10 quilos e durante os trabalhos venderam-se 1.355 sacas. Fechou inalterado. O movimento verificado foi o seguinte: — Entradas 4.093 sacas pela Estrada de Rodagem. Embarques não houve. Existência 559.081. Café despachado para embarques 64.026 sacas.

COTAÇÕES POR 10 QUILOS

Tipo 2	377,00
Tipo 3	367,00
Tipo 4	357,00
Tipo 5	347,00
Tipo 6	337,00
Tipo 8	317,00

PAUTAS

ESTADO DE MINAS

Cafés finos	Cr$ 32,40
Cafés finos	Cr$ 43,10

ESTADO DO RIO

Café comum	Cr$ 32,00

CAFE' A TERMO

ABERTURA

Meses	Vend.	Comp. Cruzeiros
Abril, 1957	S/V	342,00
Maio, 1957	347,00	342,00
Junho, 1957	331,50	329,00
Julho, 1957	331,50	329,00
Agôsto, 1957	326,80	324,00
Setembro, 1957	S/V	3230,0

Mercado — Sustentado.
Vendas — 1.000 sacas.

FECHAMENTO

Meses	Vend.	Comp.
Abril, 1957	347,00	343,00
Maio, 1957	343,00	341,00
Junho, 1957	332,40	330,00
Julho, 1957	327,00	325,00
Agôsto, 1957	330,00	323,00
Setembro, 1957	S/V	322,00

Mercado — Estável.
Vendas — Não houve.

Açúcar

O mercado dêste produto seguiu ontem calmo e com os preços inalterados. Entradas não houve. Saídas 25.000. Existência 80.721 sacas.

Cotações por 60 quilos

Branco cristal — 580,00 a 590,00 —
Mascavinho — 480,00 a 490,00.

Algodão

Êsse mercado funcionou, ontem, calmo e com os preços inalterados. Entradas 719 fardos do Rio Grande do Norte. Saídas 939. Existência 51.330 fardos.

COTAÇÕES POR 10 QUILOS:

Fornecidas pelo corretor Madeira de Freitas

(Condições do Mercado)

Fibras longas	Cruzeiros
Seridó tipo 3	490,00 a 500,00
Seridó tipo 4	470,00 a 475,00
Fibra média:	
Sertões tipo 3	435,00 a 440,00
Sertões tipo 5	Nominal
Ceará tipo 3	425,00 a 430,00
Ceará tipo 5	Nominal
Fibra curta:	
Matas tipo 5	420,00 a 425,00
Matas tipo 3	390,00 a 395,00
Paulista tipo 3	Nominal
Paulista tipo 5	420,00 a 425,00

JUNTA DOS CORRETORES DE MERCADORIAS

Cotações por 10 quilos

Fibra média — Sertões tipo 5, nominal. Fibra curta — Paulista, tipo 5, Cr$ 410,00 a 415,00.

LEILÃO DE DIVISAS

Rendeu Cr$ 8.876.200,00 o leilão de divisas de câmbio realizado ontem na Bôlsa de Valores do Rio. O movimento de operações foi o seguinte:

ESPECIE DE DIVISAS	Montante das Divisas				Ágios	
	Cat	Oferecidas	Licitadas	Sobras	Mínimo	Máximo
Para importação de adubos, inseticidas e outros produtos.						
US$ Argentina — Adubo	1a	1.000	—	1.000	—	—
PRONTO — Inset.	1a	5.000	5.000	—	25.00	25.00
US$ Noruega — Inset. PRONTO	1a	3.000	—	3.000	—	—
US$ Finlandia — Inset. PRONTO	1a	2.000	—	2.000	—	—
US$ Chile — Adubo PRONTO	1a	47.000	47.000	—	25.00	25.00
Coroas Sueca — Inset. PRONTO	1a	20.000	20.000	—	4.84	4.84
US$ Uruguai — Inset. PRONTO	1a	30.000	—	30.000	—	—
US$ ACL — Adubo	1a	120.000	120.000	—	25.00	25.40
PRONTO — Inset.	1a	30.000	30.000	—	27.60	28.10
US$ Japão — Adubo	1a	2.000	—	2.000	—	—
PRONTO — Inset.	1a	8.000	—	8.000	—	—
US$ Polonia — Inset. PRONTO	1a	3.000	1.000	2.000	25.00	25.00
Coroas Dinamarquesas — Inset. PRONTO	1a	14.000	—	14.000	—	—
US — Adubo	1a	150.000	48.000	102.000	25.00	25.00
120 DIAS — Inset.	1a	90.000	90.000	—	26.10	27.20
US$ Israel — Adubo	1a	17.000	—	17.000	—	—
PRONTO — Inset.	1a	13.000	—	13.000	—	—
Para importação de frutas.						
US$ URUGUAI	4a	190.000	—	190.000	—	—
PRONTO	5a	10.000	—	10.000	—	—

Panorama Econômico — NO BRASIL E NO MUNDO

Amplo amparo financeiro do Govêrno à produção nacional

Nada mais falso do que dizer-se que o atual Govêrno tem desamparado, financeiramente, a produção nacional. Agora, com a publicação do Relatório do Banco do Brasil, verifica-se que êsse estabelecimento de crédito, em 1956, elevou consideràvelmente, os seus empréstimos ao comércio, à indústria e à lavoura. Tal fato, aliás, é realçado pelo Parecer do Conselho Fiscal do Banco nos seguintes termos: "o culto da assistência financeira prestada pelo Banco à economia agropecuária, em consonância com o plano governamental de amparo às atividades rurais, como o evidencia o importe de quase 23 bilhões de cruzeiros concedidos aos principais produtos agrícolas, parte substancial da ajuda a tôdas as atividades agropecuárias, cujos valores ascendem deferidos pelo Banco, à impressionante cifra de 35 bilhões".

Coube à indústria elevada parcela dos empréstimos deferidos pelo Banco do Brasil, durante o exercício findo. O setor industrial do país figura com o empréstimo total de .... Cr$ 35.636.000.000,00, isto é, mais Cr$ 7,2 bilhões do que em 1955. Não se diga, pois, que tem falecido o amparo financeiro do Banco do Estado às fôrças produtoras nacionais.

A par disso, o desenvolvimento econômico do país se processou de forma ampla e acentuada. A expansão industrial apresentou índices expressivos, envolvendo a indústria petrolífera nacional, a de metais, a de manufaturas de ferro e aço, a de produtos minerais, a de adubos químicos, a de trigo, inclusive farinha e de outros produtos básicos, inclusive celulose e papel de imprensa.

Para alimentar essa indústria, que se torna mais pujante, foram importados em 1956 produtos da mais alta essencialidade, registrando-se elevação de volume em 12 matérias-primas essenciais, adubos e fertilizantes para restauração de nossa economia agrícola. Por outro lado, em relação ao ano de 1955, verificou-se considerável descenso na importação de trigo (361 mil toneladas), face à expansão da produção tritícola nacional, como, também, de material ferroviário, por fôrça da fabricação no país de equipamentos destinados às nossas ferrovias.

Êste é o surto de progresso industrial do Brasil que se pretende encobrir, mas que, cada dia, se torna mais público e reconhecido pela opinião pública brasileira.

Discussão na Fazenda do aumento dos marítimos

Realizou-se, ontem à noite, noite, prolongando-se por várias horas, importante conferência no Ministério da Fazenda, da qual participaram, além do titular da pasta, os Ministros do Trabalho e da Viação, representantes das Companhias de Navegação Marítima e do Sindicato da classe dos empregados. O assunto da reunião se liga à questão da reivindicação salarial defendida pelos marítimos.

Ao que estamos informados, o Govêrno envidará todos os recursos no sentido de evitar a elevação das tarifas e dos salários dos marítimos, a fim de evitar o agravamento do processo inflacionário no país. Argumenta-se que com a queda dos preços dos produtos agrícolas, cujos reflexos, brevemente, serão sentidos nos centros de consumo, um aumento de salário, no momento, não merece justificativa, pelo contrário, só viria provocar altas de preços.

Os trabalhadores, em bom número, estão convencidos de que aumentos de salários não corrigem situações de desequilíbrio financeiro doméstico, mas, sim, queda de preços, fato que em breve ocorrerá, conforme já se verifica nas fontes de produção. Aliás, nesse sentido, o Govêrno já vem adotando medidas em favor do barateamento do custo de vida.

O aumento dos fretes para atender à elevação dos salários dos marítimos, evidentemente, teria resultado passageiro, porque, em breve, os preços das mercadorias transportadas seria aumentados e eliminaria, assim, o aumento que fôsse concedido aos trabalhadores.

Schneider com Alkmim

O sr. Charles Schneider, principal dirigente do famoso grupo Schneider, esteve, ontem à tarde, em prolongada conferência com o ministro José Maria Alkmim, em seu gabinete. Empresta-se grande importância ao fato, uma vez que se sabe de grande interêsse da França em investir na América Latina capitais que, com a perda de colônias na África, se tornaram disponíveis.

Contribuintes em débitos impôsto de renda

O Delegado Regional do Impôsto de Renda, no Distrito Federal, usando da atribuição que lhe confere o parágrafo 1º do artigo 180 do Regulamento aprovado pelo Decreto 40.702, de 31 de dezembro de 1956 e tendo em vista que as pessoas jurídicas abaixo relacionadas não pagaram, nos prazos marcados nas respectivas notificações, o impôsto de renda e o adicional da Lei 1.474, devidos e relativos ao exercício de 1956, determina a imediata aplicação, às interessadas, das sanções previstas no referido artigo.

Determina, ainda, de acôrdo com o citado parágrafo 1º, que se façam comunicações à Alfândega, Recebedoria do Distrito Federal, Superintendência da Moeda e do Crédito, Fiscalização Bancária e demais repartições federais, com as quais os contribuintes em débito ficarão impedidos de ter transações.

«Art. 180 — Findos os prazos para pagamento, reclamação ou recurso, os contribuintes que não tiverem solvido seus débitos fiscais ou usado daqueles meios de defesa, não poderão despachar nas Alfândegas ou Mesas de Rendas adquirir estampilhas do Impôsto de consumo, de vendas e consignações nem transacionar, por qualquer forma com as repartições públicas federais. (Lei n. 154, art. 1º).

§ 1º — Para efeito do disposto neste artigo, as Delegacias Regionais e Seccionais do Impôsto de Renda farão as necessárias comunicações às repartições competentes. (Decreto-lei n. 5.844).

§ 2º — Idênticas medidas, serão aplicadas aos fiadores que não satisfizerem quando intimados, os débitos a que estiverem obrigados».

Relação das pessoas jurídicas em débito com o impôsto de renda e a adicional da Lei n. 1.474, de 26 de novembro de 19515:

Notificações Ns.:

C-203.528 — Suebra Importadora S. A. — Rua Senador Dantas, 74 — 11º andar.

C-206.267 — Tecidos H. F. Pinto S. A. — Rua Candelária n. 92.

C-212.186 — Quebracho Brasil S. A. — Rua Beneditinos n. 17 — 5º andar.

C-212.219 — Prolar S. A. — Rua 7 de Setembro, 99.

C-212.706 — Indústria e Comércio Vitronac S. A. — Av. Calógeras n. 15 — 2º andar.

C-212.979 — Naurba Sociedade Anônima de Urbanização Ltd. — Av. Graça Aranha, 416, 8a. — S. 281.

C-217.129 — Imobiliária Copacabana S. A. ICSA — Av. Graça Aranha, 57 — 5a.

C-217.317 — Emprêsa Brasileira de Solda Elétrica Ltda. — Av. Brasil n. 10.335 — Olaria — DF.

C-217.482 — Fábrica de Carroceiras Metropolitana Ltd. — Rua João Pizarro, 515.

C-218.546 — R. M. Cesar Pôrto — Rua Sta. Luzia, 732.

C-218.654 — Fábrica Pindorama Artefatos de Arame e Ferro Ltda. — Rua Goiás, 532, sob.

C-219.379 — Artefatos de Arame e Ferro Ind. e Com. S. A. — Rua Lavradio ns. 18-22.

C-221.078 — Dias Garcia, Importadora S. A. — Rua Visconde de Inhaúma ns. 23-25.

C-223.330 — Sanatório Jacarepaguá Ltd. — Estr. Capenha, 1.536.

Notificações ns. — D.A.

500.920-56 — Alexandre Alves Corrêa — Rua Cons. Mayrink, n. 242.

500.925-56 — Ferragens Comercial de Louças e Vidros Ltd. — Rua Ramiro Magalhães, 468.

500.973-56 — G. Araujo e Pereira — Av. Rio Branco, 92 — S. 258.

501.274-56 — Geladeiras Lusitania Ltda. — Rua Braulio Cordeiro, 745.

500.712-565 — Ignacio Pereira & Moreira — R. Conceição, 179.

500.923-56 — Imobiliária Alcântara Ltda. — Rua Djalma Ulrich, 154 — 3a.

500.716-56 — J. Moreira & Silveira — Av. Men de Sá, 349.

500.946-56 — J. Santos Lopes & Cia. — Rua José dos Reis, 1320-A.

500.949-56 — Alfredo de Jesus — Rua Alvaro Ramos, 122.

500.953-56 — Raul José Lopes — Rua do Senado, 241.

500.958-56 — Adolfo Pacheco — Rua São Francisco da Prainha n. 41.

500.966-56 — Manoel M. da Silva — Rua Miguel Couto, 27 — S. 301.

500.967-56 — Valdemar da Silveira — Rua da Alfândega ns. 268-270.

500.932-56 — Soares & Real Ltda. — Rua Buenos Aires, 319.

550.024-54 — Rutzenhecher Runo & Cia. — Av. Rio Branco n. 25 — 10a.

550.007-55 — J. Hauzeiro — Rua da Alfândega n. 120.

500.933-56 — W. Magalhães & Cia. Ltda. — Rua São José n. 112 — loja.

Publique-se no Diário Oficial e relacionem-se as dívidas para cobrança judicial.

Cotação do café em Nova York

NOVA YORK, 26 (United Press) — Voltaram a subir os cafés suaves da Colômbia no mercado de entrada imediata local, fechando hoje a 64,25 centavos de dólar, a libra-pêso para os tipos Manizales Medellin, Armênia e Girardot ou seja, meio centavo mais que ontem.

O café Santos 4 manteve-se no mesmo mercado a 58 centavos de dólar, a libra-pêso.

O café Santos "B" para entrega futura fechou com baixa de três a alta de um ponto e venda de 84 contratos. O contrato "M" fechou com alta de 10 a 45 pontos, vendendo-se 58 contratos.

A relativa firmeza do contrato para os tipos suaves refletiu o tom sustentado dos cafés crus colombianos em face de uma procura lenta dos torrefadores. Na abertura, os contratos abertos do tipo "B" chegaram a 1.270, isto é, seis menos que ontem.

Nova alta do cacau

NOVA YORK, 26 (UP) — A Bôlsa do Cacau cotou hoje o Bahia tipo Superior a 24,44 centavos de dólar, a libra-pêso, com alta de 14 pontos.

Dívida dos importadores

NOVA YORK 26 (UP) — O Banco da Reserva Federal, de Nova York, informou que a dívida dos importadores latino-americanos com os exportadores norte-americanos aumentou em 11.500.000 dólares, em março, para chegar ao total de 178.600.000 dólares.

O total de novas letras de câmbio aumentou em 13.900.000 dólares, para 48.400.000 dólares, que é o mais alto desde junho de 1952.

Os aumentos se deveram principalmente ao Brasil, Chile, Colômbia, Cuba e Venezuela.

As novas letras de câmbio contra o Brasil, durante o mês aumentaram 1.200.000 dólares, para 24.700.000.

Por outro lado, os pagamentos de letras pelos países latino-americanos, durante o mês, somaram 16.900.000 dólares. As remessas do Brasil foram as que acusaram maior diminuição, pois declinaram em 1.100.000 dólares para 4.100.000.

Feira de Nova York

NOVA YORK, 26 (FP) — A par de extraordinário e sempre crescente afluxo de público, o Pavilhão Brasileiro registrou hoje a visita do bispo-auxiliar de Nova York que, na qualidade de representante do cardeal Spellman e seu secretário, em companhia do assistente do prefeito de Nova York e de outro elemento do Palácio Cardinalício, permaneceu durante longo tempo no «stand» brasileiro. S. Exa. Revma., em seu nome e em nome do cardeal Spellman, expressou a sua admiração pela «ótima organização do Pavilhão do Brasil».

Outro fato relevante a assinalar foi a presença, no dia de ontem, na tribuna de honra, no almôço oferecido pelo prefeito da cidade de Nova York, sr. Robert Wagner, aos comissários e altas autoridades dos países representados na Feira Mundial, almôço que teve lugar no «Empire Room», do «Waldorf-Astoria», do dr. Olavo do Rego Falcão, diretor do Departamento Nacional de Indústria e Comércio. A exemplo dos outros componentes da tribuna de honra (apenas 14), o dr. Falcão usou da palavra não apenas para agradecer a homenagem que lhe era prestada como para enaltecer o apoio dado pelo govêrno norte-americano e pela cidade de Nova York à organização da Feira Mundial. O dr. Falcão, cujo discurso em português foi traduzido para o inglês, expressou também, em nome do Brasil, o seu reconhecimento pela hospitalidade que lhe ofereceram tanto o prefeito Wagner como o presidente da Feira Mundial de Nova York, Charles Snitov.

Ainda hoje, o Pavilhão do Brasil recebeu a visita do embaixador Hugo Bethlem, do conselheiro Humberto Bastos e do deputado Lafaiete Coutinho, secretário de Segurança da Bahia.

Bancos aumentam seu capital

O Ministro da Fazenda aprovou o aumento de capital dos seguintes estabelecimentos de crédito:

— Banco dos Importadores de Fortaleza S/A para Cr$ .... 5.000.000,00 com reforma parcial dos respectivos estatutos sociais;

— Banco da América S/A para Cr$ 200.000.000,00 e consequênte reforma do artigo 2.º dos respectivos estatutos sociais;

— Cia. Geral de Investimentos "Investa" para Cr$ 30.000.000,00, com reforma dos artigos 5 e 14.º dos respectivos estatutos sociais;

— "Victorholt S/A" — Financiamentos e Investimentos para Cr$ 11.000.000,00 e reforma do artigo 5.º dos respectivos estatutos sociais;

— Cia. Di Franco de Investimentos para Cr$ 10.000.000,00 e reforma dos artigos 5.º, 16.º e 19.º dos respectivos estatutos sociais; e

— Banco do Estado da Paraíba S/A para Cr$ 20.000.000,00 e consequente reforma do artigo 5.º dos respectivos estatutos sociais.

10 milhões para a Petrobrás

O Banco do Brasil foi autorizado pelo Ministro da Fazenda a colocar à disposição da Petróleo Brasileiro S. A. — Petrobrás — a importância de Cr$ .. 10.837.316,70, correspondente às arrecadações de fundos para o exterior, quanto a veículos automoveis, no mês de setembro de 1956.

Autorizado a funcionar por um ano

Pelo sr. José Maria Alkmim, titular da pasta da Fazenda, foi deferido o pedido de "Financeira Internacional do Brasil S. A., Crédito, Financiamento e Investimento", para conceder-lhe autorização para funcionar pelo prazo de 1 ano, habilitando-a à prática das operações de crédito, financiamento e investimentos, excluídas, expressamente, as imobiliárias, de câmbio, crédito real e venda, a prestação, de títulos da Dívida Pública e, bem assim, o recebimento de depósitos de terceiros, ficando a concessionária obrigada a se adaptar às normas regulamentares que forem baixadas para as sociedades da espécie.

Cessão de cotas

O Ministro da Fazenda aprovou a cessão de cotas e alterações do contrato social da Casa Bancária Regadas Comércio e Indústria Ltda., na conformidade dos pareceres da Superintendência da Moeda e do Crédito, Diretoria das Rendas Internas e Direção Geral da Fazenda Nacional.

AVISO

Às Agências de Publicidade e Anunciantes

Pedimos a retirada de todo o material — estéreos e chichês — dentro do prazo de oito (8) dias contados da data do presente.

DIÁRIO CARIOCA
DEPARTAMENTO DE PUBLICIDADE — 26-4-56

CYL FARNEY

O conhecido galã do cinema brasileiro vai se firmando no papel-título "O Jovem Dr. Ricardo", programa que apresenta tôdas as quartas-feiras um original de Moisés Weltman

Diretamente do Maracanãzinho

TV — **Murillo Neri**

Dr. Ricardo

Alcino Diniz apresentou a história "Minha vida em suas mãos" de Moisés Weltman, com Cyl Farney, Ribeiro Fortes, Mirian Thereza e Renato Restier. O espetáculo deixou um pouco a desejar, uma vez que se ouviu nitidamente, o tempo todo a "voz do ponto" soprando as falas de Restier que, pelo visto, não havia decorado uma palavra de seu papel. Enquanto isso Alcino, comandando o programa, gritava com o pessoal do estúdio e reclamava a barulheira infernal. E' preciso ter mais cuidado com os microfones. Muitas vezes, pequeninas coisas dessa natureza, derrubam um bom programa! Vamos falar mais baixo e fazer menos barulho?

Variedades

Despediu-se Gilvan Chaves das "Variedades" de quarta-feira pelo canal 6. Na próxima semana, o patrocinador promete uma surprêsa para os telespectadores. Aguardem.

Encontro

Logo mais, Lidia Matos tem um encontro marcado com um grupo de rapazes que, injustamente estão "pagando o pato" pela leviandade de uma pequena minoria. Os moços que aparecerão no video da TV Tupi, apesar de "lambreteiros", não são transviados: pelo contrário, são rapazes de boas famílias, alguns estudantes, outros trabalhando nessa ou naquela profissão. E cujo crime cometido foi o de adquirir êsses veículos para meio de transporte.

Filme

A TV Rio exibirá, às 23,15 horas, "Os quatro filhos de Adão" filme de longa metragem com Ingrid Bergman e Susan Hayward nos principais papéis.

Teatro de Comédia

Às 22,30 horas, a Tupi apresentará a peça de Raimundo Magalhães Junior, "Trio em lá menor", na interpretação de Aimée, Heitor Dias, Giacomo Gleccn, Carlos Duval, Simone Moraes, Geni Fontes, Alair Nazareth e Ribeiro Fortes. Apresentação de Carlos Frias, participação de Ilza Lôbo, direção de Mario Provenzano.

Externa

A televisão Tupi, estará com suas câmeras instaladas no Maracanãzinho a partir das 15 horas transmitindo a exibição dos "Jatos Panair" x "Pan Am Jets", sob o patrocínio da Panair do Brasil, que teve a feliz idéia de "apadrinhar" a viagem dessa rapaziada ao Brasil.

Programação

TV TUPI 7,55 — Oração; 8,05 — Ginástica; 8,35 — Noticioso matutino, 9,05 — Meu pequeno universo; 12,00 — Cine Jornal TV; 12,25 — Diário da Noite com vocês; 12,30 — Musical, 13,00 — Tele vespertino; 13,30 — Caleidoscópio; 15,00 — "Jatos Panair" x "Pan Am Jets"; 17,35 — Manchete em marcha; 17,55 — Filmes variados; 18,25 — Sivuca; 18,45 — Cortina sonora; 19,05 — Placard esportivo; 19,15 — Ritmos S. Simon; 19,45 — Flagrantes do mundo; 20,00 — Reporter Esso; 20,15 — Imagens do Brasil; 20,45 — Em tempo de música; 21,05 — Festival de vozes; 21,35 — Encontro entre amigos; 21,50 — Linda Batista; 22,20 — Previsão do tempo; 22,30 — Teatro de Comédia.

TV RIO 15,30 — Tarde esportiva; 19,00 — Cineminha TV 13; 19,25 — Comentários sôbre cinema; 19,50 — Sugestões da tia Marta; 20,00 — Três brotinhos; 20,15 — Horse Racing; 20,35 — Ai vem dona Isaura; 21,00 — Convidado; 21,30 — Tele Correio; 21,45 — TV Catch; 23,15 — Filme de longa metragem.

Sônia Enganou-se Com a Tôrre — Maison de Fath Fecha Dia Dois

Sociedade — **Jean Pouchard**

PARIS (Via Panair) — Recomeço hoje, para vocês, meus amigos, a minha correspondência de Paris. Hoje vou dar alguns "flashes" desta cidade fabulosa.

A alfaceana srta. Maria Sônia Soares de Araújo, quando divisou, outro dia, a Tôrre Eiffel, comentou ao meu lado: — "Puxa! Eu pensei que ela fôsse inclinada".

Aliás, Maria Sônia, com sua beleza loura, encantou e surpreendeu os parisienses quando foi apresentada na televisão. Esta apresentação já começou, entretanto, errada. O anunciador disse: eis aqui a "Miss Rio de Janeiro". E todo mundo ficou espantado, porque ela não era morena ou negra.

O CANTOR Hélio Mota — que possue uma voz mediocre — está fazendo um sucesso dos diabos, funcionando como atração cantante na boite Carol's. O nosso samba é apreciadíssimo e vocês imaginem, se o Hélio faz sucesso, o que não faria Elizete Cardoso.

A "MAISON" de Costura de Jacques Fath vai definitivamente fechar no dia 2 de junho. A "Maison" já vendeu a metade do seu estoque de modelos.

O BRASILEIRO mais movimentado dentro da noite, por aqui, é o nosso simpático ministro econômico sr. Máximo Scholleti — que é positivamente uma grande praça.

QUEM eu sobe — com certa tristeza — estar acamado, aqui em Paris, é o elegante sr. Joaquim Guilherme da Silveira.

O PONTO de encontro dos brasileiros, em Paris, é a Agência da Panair que fica ali, ao lado do Plaza Athenée, onde lemos todos os jornais e tomamos uma gostosura de café servido pela morenesa sublime da mademoiselle Arlete Dubois.

POR hoje é só. O "Festival Internacional de Cinema" começará dia dois de maio, e eu estarei na pista enviando notícias para este meu pedaço de jornal. Tchau.

A FIM de auxiliar os contendores nesta recente polêmica sôbre a atualidade (e evidente necessidade como toque indispensável de elegância) do chapéu para as senhoras — e cuja condenação foi lançada pelo figurinista português, sr. Nazaré — vamos transcrever um telegrama recebido ontem de Lisboa, da redatora de modas da Agência Nacional de Informações, srta. Noémia Gil Faria, falando sôbre a última moda em Portugal.

"Nunca, como nesta meia estação, houve tanta coisa que definisse a palavra "moda". São pequeninos nadas, verdadeiras bagatelas, mas sem elas não se anda de acôrdo com a Deusa tôda poderosa.

"Teremos, por exemplo, de usar luvas claras, principalmente em azul turqueza, amarelo laranja, rosa amêndoa, verde glicínia, que são as cores mais indicadas. Por outro lado, apenas dois, de entre todos os acessórios, serão, neste 1957, da mesma côr. Nenhuma elegante levará luvas, carteira, chapéu e sapatos do mesmo tom. As luvas que vamos usar depois das cinco horas serão altas, passando, algumas vezes, para cima do cotovelo. Há modelos lindos num material novo, espécie de pelica com aspecto de cetim, em branco e nas cores pastel. Acabaram-se, também, os sapatos com solas grossas para dar altura. O próprio calçado de desporto tem a sola fininha, o que o torna maleável e elegante. Perde em duração, mas ganha, realmente, em conforto. O colar, acessório indispensável da meia estação, é da côr da blusa. A idéia foi lançada por alguns costureiros franceses e impôs-se. Com a blusa de sêda crua, o colar de pérolas: com a blusa branca, o colar de cristal de Veneza: com os tons acinzentados, as pérolas cinzentas: com os tons vivos da moda, as contas de fantasia nas mesmas cores. E são mais elegantes os colares de duas ou três voltas.

"Outro pequeno nada da moda atual é o cintozinho estreito, sem fivela, com uma simples volta, como os cintos dos pijamas. É estreito e do mesmo tecido do vestido ou de pele, numa côr forte. Fica lindamente sôbre os vestidos ligeiros, sôbre os casacos dos "tailleurs" e até sôbre os casacos mais leves. Para usar nas horas práticas, aparecem também uns pequenos barretes numa espécie de camurça em rosa ou azul celeste, que combinam com os sapatos de salto baixo feitos na mesma pele.

Os chapéus de musselina são outra das muitas coisas que "marcam" esta estação. Num coquetel, jantar ou cerimônia lá estarão em grande maioria e quase sempre em duas cores. Uns serão de grandes abas, com laçadas de tafetá, outros nem mesmo terão aba, deixando bem a descoberto o rosto, valorizado pela leveza da musselina".

O DESFILE de Malhas, em benefício da Casa da Providência, de Petrópolis, acontecerá dia 30, no "grill" do Pálace, naquela cidade. Um juri de 10 pessoas (para integrá-lo está esta coluna convidada) deverá eleger, entre um grupo de senhoritas que já possuem títulos de "Miss" ou "Rainha", a "Rainha do Outono" de 1957.

A ALFACEANA e elegantíssima Baby Vignolli foi anteontem reforçar a pintura de seus cabelos — que estão lindos, louros e curtos.

O SR. MILTON Maia seguiu para uma circulada em Paris onde se encontrará com o sr. Eduardo Bahoute. Aliás, aguarda o sr. Bahoute aqui no Rio um presente que êle muito presará para a sua coleção de raridades. É que o sr. Pouchart, do escritório comercial do Brasil em Nova York, trouxe para êle uma leiteira monumental da Idade Média, com arabescos, tradição e tudo.

MUITO elegante, ontem, em um chá no Hotel Miramar, a srta. Ilde Garaváglia, num modelo estampado.

ACONTECERA hoje, no Palácio Grão Pará a recepção com que o príncipe d. Pedro, chefe da Família Imperial Brasileira apresentará à sociedade o sr. Ernesto Martorell y Calderó, noivo da princesa d. Maria Teresa. Detalhes (e possivelmente fotos), depois.

SÔNIA ESPANTA PARIS

Os parisienses que esperavam ver uma Miss morena ou negra, estão espantados com Maria Sônia. Sua elegância reflete-se perfeitamente nessa vitrina, reparem

SÔNIA ESPANTADA COM PARIS

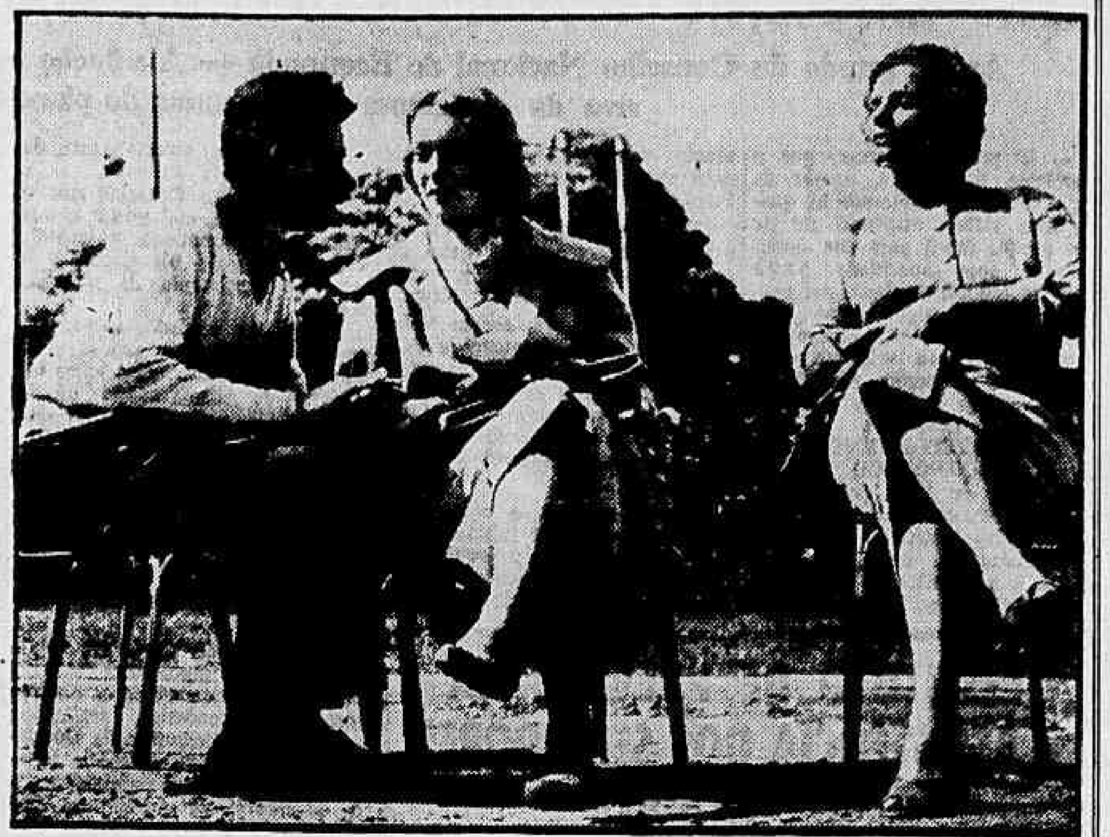

Acompanhada dêsse colunista a lourice linda de Maria Sônia, com sua mãe, está maravilhada com Paris. Tanto assim, que chegou a trocar de Tôrre

ENCURTANDO

ACENTUOU-SE a incompatibilidade da srta. Gildinha Ribeiro com os camarões. Ontem, comunicava à srta. Maria Laura Aquino ter rompido relações definitivamente com a citada iguaria, pelo muito mal que esta lhe fêz. — O sr. Ademar Suaid vai comemorar nova idade, dia 30, recebendo um grupo de amigos para um jantar na sua residência. — Vai ser realizado amanhã o torneio de polo no Itanhangá Golf Clube. Detalhes depois. — Para o próximo dia 10 de maio vão receber, com um coquetel em sua residência o sr. e sra. Bodin de Saint Ange Commene. — O cronista de Petrópolis, sr. Décio Avelar Palmas estreou idade ontem. Parabéns.

Registro

ANIVERSARIOS

FAZEM ANOS HOJE:

SENHORES:

Pascoal Ranieri Mazile, gen. Heitor Augusto Borges, Antônio Francisco Carvalhal, Inocêncio Vidal dos Anjos, Resoala Bittr, João Batista Costas, coronel Ari Maurel Lôbo, Álvaro Corrêa Campos, Otávio Rodrigues de Araújo França, Osvaldo Adalberto Guimarães, Aristides Mariano de Azevedo, Virgílio de Mattos, Ademar Vieira, Padre Olivério Kramer, Francisco Alves Moura, Antônio da Silva Saramago, Aristides Marino de Campos, Camargo Rieger, Estanislau Martins Costa, Hélio Lins da Costa, Otávio de Sousa, Lauro Martins.

SENHORAS:

Maria Ofélia Escobar, Amélia Mesquita, Ana Maria Aranha Koneck, Maria de Freitas.

MENINOS:

PEDRO, filho do sr. Geraldo Raimundo de Sousa e sra. Maria da Penha de Sousa.

NASCIMENTOS

ANDRÉ LUIS — filho do casal Ozimo Sousa.

SOLENIDADES

Nos salões do Hotel Glória, realizar-se-á hoje, às 23 horas, o baile para coroação da "Rainha da Aleluia", promovido pelo "Diário de Notícias".

A rainha Marli de Freitas Rodrigues será coroada por Maria Graciosa, ex-rainha da "Mi-Carême".

FESTAS

O Olímpico Clube realizará em Copacabana, na sua sede da Rua Pompeu Loureiro, 116, hoje, um almôço de confraternização dos sócios às 13 horas. À noite, a "boite" estará em funcionamento, das 22 às 2 horas, com boa música.

REUNIÕES

Realiza-se hoje, às 15,30 horas, na sede do Standard Phonic Drill Centre, na Rua Alcindo Guanabara, 17 — sala 613, a sessão de encerramento do programa de abril.

ENFERMOS

Acha-se em franca convalescença o industrial Alexandre Braga, recentemente acometido de uma enfermidade. Por êsse motivo, vai ser homenageado por um grupo de amigos.

FALECIMENTOS

Faleceu, nesta capital, o Embaixador Osvaldo de Morais Corrêa.

Seu enterramento realizou-se, ontem, às 17 horas, saindo o féretro da capela da Igreja de Santa Terezinha do Túnel Novo para o cemitério de São João Batista.

GARÔTA-PROPAGANDA

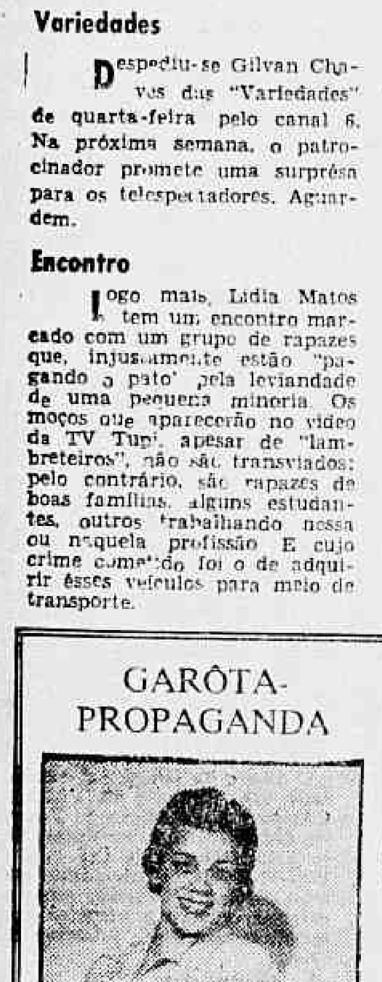

No quadro "O Céu êle emite", da revista do João Caetano, a bela Dausi May faz uma garôta-propaganda de matar de inveja o Murilo Nery. Mister Eco preferia mil vezes essa moça no vídeo, anunciando qualquer produto com tão modesto traje, que o rosto Murilo Nery envergando impecável casaca...

Os Trigêmeos de Maria...

Madrugada — **MISTER ECO**

MISTER Eco bem que pode ser chamado de enxerido. Afinal de contas, o assunto diz — salvo seja! — respeito às partes interessadas e à classe dos compositores populares, classe que, ùltimamente, vem sendo vergastatada pelo produtor Flávio Cavalcanti, o responsável, aliás, por ter posto fogo no estopim. O Augusto Mister é um mero (atenção, Flávio! não confundir com o «mero clandestino» do Ari Barroso!) espectador na contenda no «Ninguém me Ama». Espectador que se distrái com a querela, pois sabe bem que Fernando Lôbo e Antônio Maria, amigos há muito, sempre viveram às turras e não será a discussão da paternidade de um sambinha que ambos assinaram que irá separá-los por muito tempo. Na reportagem de «Manchete», Mister Eco lê as declarações dos dois parceiros de ontem sôbre a paternidade do «Ninguém me Ama» e, quem estiver imbuído de uma boa dose de espírito desportivo, só poderá achar graça no controvertido caso. Enquanto Fernando Lôbo afirma que é «parceiro» (o Lôbo não diz que é «autor», pelo contrário, sempre negou essa qualidade) do «grande gordo», em cujo corpo ... se não estiver vazando óleo». Antônio Maria conta a história diferente. Viajava êle de São Paulo para o Rio, em companhia de Paulo Soledade, quando a este fêz a surpreendente revelação: «Sinto-me como se estivesse grávido de música». Dias depois, com o preparo físico e intelectual que lhe não podem negar, dava à lua o «Menino Grande», o «Ninguém me Ama» e o «Se eu Morresse Amanhã». Os trigêmeos de Antônio Maria ganharam fama e um dêles transpôs fronteiras, provocando muitas gravações no estrangeiro e — dizem — daí resultando a discussão que Flávio Cavalcanti incendiou. O assunto ainda vai dar muito que falar, mas, apesar do título da música, há muito «amor» nisso tudo. Seria interessante agora, entre outros já publicados, o depoimento de Paulo Soledade, que ouviu a confissão do Maria sôbre a iminência da laboriosa délivrance, da qual Fernando Lôbo, pelo que se deduz, teria sido apenas o médico «assistente», cabendo-lhe também as honras dos direitos autorais, parceiro que é...

A estréia de Piaf

COMO de praxe, o Copacabana Palace fêz ausência de Mister Eco na lista de convidados para a estréia de Piaf. O Augusto Mister deixou para registrar o fato hoje, para que se não pense numa possível insinuação de convite, como se tornou costume, infelizmente, entre cronistas pouco afeitos a uma independência que, se custa caro, tem a sua compensação nos informes descompromissados para o respeitável público. Mister Eco, como sempre faz, irá assistir à grande Piaf, noite destas, por sua conta e pecúnia.

Dia de feijoada

O DRINK e a Fiesta ganharão hoje boa frequência para as sabatinas, que estão em moda. Também o «Bode Preto», lá na Rua Riachuelo esquina de Gomes Freire, vai entrar no páreo logo mais, sob a supervisão de Mestre Jovino. Até no setor teatral, as feijoadas estão na ordem do dia de sábado. Muito comentadas têm sido, por exemplo, as que a moça Joana D'Arc (a loira) oferece em sua residência, reunindo colegas que, após o ágape, proporcionam memoráveis horas de arte.

Hay algo

HERON Domingues escreveu isto: — «...êstes colunistas todos que infestam a praça do Rio. Uns têm fome e querem comer. Outros têm sêde e querem beber. E um têm dinheiro mas quer encher...». Outra parceria desfeita? Nun xixabe.

A Magnifica

PREPARA-SE o Club 36 para a estréia de Elizete Cardoso, quarta-feira próxima, após vitoriosa estada no Uruguai. A magnífica Elizete, cantando como nunca, será uma excelente atração para a «cave» da Rua Rodolfo Dantas, agora sob nova direção, contando ainda com Carlinhos e seu Quarteto, também Mara Abrantes (Viva a Marinha!).

Dolores que não é Sierra

BEM provável a estréia de Dolores Duran, a 1.º de maio, no Bacará, fazendo assim o seu regresso às madrugadas, das quais se afastara por motivo de saúde. Esta é, sem dúvida, uma excelente pedida para o bar do Gigi, agora privado de Carmen Déa. Que venha a famosa Bochecha!

Útil e Oportuno

Gravações em Desfile — **Alberto Rego**

KURT List além de compositor sempre se dedicou à análise critica de discos, tendo colaborado em vários órgãos da imprensa norte-americana, citando-se dentre êles "High Fidelity", "The New York Herald", "Glamour", "Tribune" e "Partisan Review". Há alguns anos associou-se a Westminster Recording Co. Inc. como consultor e em 1952 assumiu o cargo de diretor musical daquela famosa marca. Escreveu Kurt List um livro intitulado "Tratado de Hi-fi", que teve grande repercussão na América, obra essa que será lançada em nosso país, talvez dentro de dois meses, pela Cia. Brasileira de Discos. Pelo interêsse que vem despertando entre nós o estudo de Alta Fidelidade, o "Tratado de Hi-fi" será um livro tão oportuno quanto útil.

"Dia das Mães"

JÁ foi lançado pela Copacabana o LP "Dia das Mães". Além de conter bonita apresentação feita pelo narrador Paulo Roberto, saudando as mães brasileiras, reúne também algumas bonitas composições como: a canção "Mamãe", na interpretação de Ângela Maria e João Dias: "Dia das Mães", com Elza Laranjeiras: "Expedicionário", com Alberto Ribeiro: "Uma Valsa Pra Mamãe", Sônia Delfino: "Minha Mãe... Minha Vida", Miris de Oliveira: "Mamma... Dulce Parola", com Maria Simonetti, e, finalmente, na última faixa a declamação do poema "Minha Prece", de autoria de Gomes Cardim na interpretação de Sônia Maria Dorce.

EFEMÈRIDES

27 DE ABRIL

1756 — Nasce em Salvador, Alexandre Rodrigues Ferreira.

1842 — Inauguração na capital de São Paulo, da iluminação publica a azeite.

1858 — Nasce em Minas Gerais, Sabino Barroso Filho.

Astrologia — **Mirokoff**

HOJE, 27 — Favorável para consultar advogado médico ou dentista como também para iniciar negócios.

ACONTECERÁ HOJE AO LEITOR:

Seguem-se as possibilidades felizes ou não de hoje, com horas e números promissores para os leitores nascidos em quaisquer dia, mês e ano nos períodos abaixo:

PARA OS NASCIDOS:

ENTRE 22 DE DEZEMBRO E 20 DE JANEIRO:

Dificuldades pela manhã, melhoras ao entardecer. 4, 5 e 18; 6, 15 e 24. Horas e números.

ENTRE 21 DE JANEIRO E 18 DE FEVEREIRO:

Sucesso e apoio de amigos. A manhã não será tão favorável. 6, 15 e 24; 32, 48 e 60. Horas e números.

ENTRE 19 DE FEVEREIRO E 20 DE MARÇO:

Rusgas domésticas; a saúde pede cuidados. 13, 22 e 31; 19, 20 e 21. Horas e números.

ENTRE 21 DE MARÇO E 20 DE ABRIL:

Negócios novos e possibilidades de êxito, sociais. 10, 12 e 14; 10, 21 e 39. Horas e números.

ENTRE 21 DE ABRIL E 21 DE MAIO:

Chances limitadas. Algumas contrariedades pela manhã. 14, 23 e 22; 60, 90 e 91. Horas e números.

ENTRE 22 DE MAIO E 21 DE JUNHO:

Favorabilidade pela manhã. A tarde será de irritação. 7, 8 e 9; 17, 18 e 19. Horas e números.

ENTRE 22 DE JUNHO E 21 DE JULHO:

Dia propício para início de excursões principalmente na parte da tarde 1, 11 e 12; 31, 32 e 34. Horas e números.

ENTRE 22 DE JULHO E 22 DE AGÔSTO:

Intromissão em negócios alheios e aborrecimentos com amigos e parentes 1, 2 e 3; 37, 47 e 48. Horas e números.

ENTRE 23 DE AGÔSTO E 22 DE SETEMBRO:

Desarmonia no lar; o fígado está funcionando mal. A tarde será mais promissora. 2, 17 e 20; 21, 71 e 82. Horas e números.

ENTRE 23 DE SETEMBRO E 21 DE OUTUBRO:

Descrença e notícias desagradáveis. A tarde e a noite serão favoráveis, socialmente. 8, 19 e 22; 4, 44 e 55. Horas e números.

ENTRE 22 DE OUTUBRO E 20 DE NOVEMBRO:

Êxito nos empreendimentos. Exagero sentimental 3, 10 e 30; 40, 41 e 91. Horas e números.

ENTRE 21 DE NOVEMBRO E 21 DE DEZEMBRO:

Tarde duvidosa, projetos bem sucedidos e manhã mais razoável. 7, 8 e 9, 21, 31 e 41. Horas e números.

Míchel Símon e as Imagens do Bumba

Artes — **Antonio Bento**

SOU um incondicional amigo do Bumba-Meu-Boi, que encheu de encanto a minha infância, no velho engenho nordestino de minha família. Foi lá no Bom-Jardim que Mário de Andrade, em começos de 1929, assistiu a um Bumba admirável, do qual registrou a música, durante a viagem que empreendeu pelo Rio Grande do Norte, Paraíba e Pernambuco, fazendo pesquisas folclóricas. O Bumba do Bom-Jardim (Rio Grande do Norte) figura no "Macunaíma" como se tendo passado no Rio Grande do Sul, pois Mário de Andrade tinha a preocupação de "nacionalizar" o folclore e a linguagem popular do Brasil, tirando-lhe qualquer característica local ou regional.

Ainda hoje acredito que teria prazer em assistir ao teatro arcaico do Bumba-Meu-Boi, apesar de sua enorme duração. Há alguns que começam às 20 horas e só terminam lá pelas três ou quatro horas da madrugada. Mais longos que as próprias óperas de Wagner e os mistérios medievais! Mas, como são ricos de música, de dança e de situações teatrais burlescas, em que aparecem vivas a sabedoria e alegria do povo, vão atravessando os tempos. E vão também interessando aos eruditos e aos poetas, como é o caso do nosso amigo Michel Simon, que veio de Paris expressamente para estudar êsse famigerado "folguedo" popular brasileiro, importado da Europa, mas profundamente modificado, tanto no entrecho como na música e na coreografia.

NA conferência que acaba de fazer na "Maison de France", sôbre o Bumba-Meu-Boi e a Man-Catarineta, de volta de longa viagem pelo Norte e Nordeste, Michel Simon valeu-se principalmente da documentação fotográfica que obteve. Nestes tempos de hegemonia das artes visuais, o poeta preferiu mostrar as imagens colhidas em seu itinerário. Fêz assim uma palestra moderna, com abundante projeção luminosa, acompanhada, em sua parte final, de cantos do Bumba, entoados pelo coral folclórico de Solano Trindade. Pretende Michel Simon escrever um livro sôbre aquela e outras danças dramáticas brasileiras, para mostrar sua filiação ao teatro medieval europeu. A "Pastorinha" do Bumba, como Michel Simon já adiantou, é a irmã transplantada da "Pastourelle" francesa. E a dança dramática é muito conhecida em algumas regiões da França. Chegou o conferencista a várias conclusões de ordem estética, muitas das quais escondeu ardilosamente aos ouvintes. Mas êstes se deliciaram com os comentários que o poeta fêz, durante mais de uma hora, em tôrno das imagens colhidas desde Manaus e Belém até Recife e Maceió, onde apareciam o Boi, o Cavalo Marinho, o Mateus, o Grageiro, além de outras personagens do Bumba e dos Reinados das Alagoas, cujos reis e rainhas, na sua pobreza, têm roupas e coroas mais belas que as dos reis verdadeiros da velha Europa.

A EXPOSIÇÃO PORTINARI EM PARIS

PARIS — Importantíssima exposição do pintor brasileiro Cândido Portinari inaugurou-se nesta Capital, na "Maison de la Pensée Française".

O certame compreende obras do mestre brasileiro da arte moderna, desde as "maquettes" da decoração monumental do Palácio das Nações Unidas em Nova Iorque, até seus últimos desenhos e ilustrações, passando por telas de tôdas as dimensões e nas quais uma fonte essencial de inspiração domina — o Brasil.

Destacam-se telas sôbre os "roceiros" brasileiros, os "garimpeiros", os "cangaceiros", as ricas culturas das "caatingas", além de ilustrações de Don Quixote, painéis decorativos etc. Uma "gouache" de 1952 pode dar seu título a essa exposição: "Descoberta do Brasil". (SII).

HOJE, O FESTIVAL BALLET

Em altas seleções do "Festival Ballet" desfilarão, na vesperal de hoje, na ABI, 31 celebridades, em seus melhores "ballets". Destacam-se: Toumanova, Maurice Bejart, Moira Shearer, Helpmann, Massine, Tcherina, Galina Ulanova, Tessa Beaumont, Antônio, Stroutckova, Plissetskaya etc. Uma reunião como apenas o cinema poderia proporcionar e que terá início às 17 horas. Ingressos à venda no 7.º andar da ABI, até às 12 horas; depois, a partir das 16 horas, no auditório — local da exibição — ou na Loja Ballerina, Avenida Copacabana, 699; Confeitaria Colombo — Av. Copacabana, 890, ou na Agência Mundotur — Av. Graça Aranha, 169-B.

RECITAL DO VIOLINISTA ESPANHOL NARCISO YEPES

Quinta-feira próxima, dia 2 de maio entrante, por iniciativa da Associação Brasileira de Violão, apresentar-se-á na Escola Nacional de Música, à Rua do Passeio, o consagrado violinista espanhol Narciso Yépes, realizando um recital com programa bem selecionado e que terá início às 21 horas. O artista espanhol, autêntico "virtuose", tem o seu nome já consagrado pela crítica mundial, pois em tôdas as suas exibições em seu país, na Itália, na Suiça, na França e na Alemanha, logrou os mais entusiásticos elogios.

E' êle, ainda, o autor da parte musical do filme "Brinquedo Proibido" (Des Jeux Interdits), que foi premiado na Bienal de Veneza, com o grande prêmio de San Marcos, e em Nova Iorque, com o "Oscar" como o melhor filme estrangeiro do ano.

"A Rua da Esperança"

Cinema

Décio Vieira Ottoni

A Kid for two Farthings (London-Films) é um dêsses enredos sentimentais que o cinema deve tratar com a ternura e a sensibilidade que mereceram em filmes algumas obras de Charles Dickens. Aliás, há um evidente parentesco entre o livro de Wolf Monkowicz, de que resulta êste filme, e certas histórias de Dickens como êle as contava às crianças muito infelizes de Londres e depois passou-as para alguns dos seus livros como foi o caso de "Christmas Carol". É uma saga em tôrno do desejo de felicidade a história contada em "Rua da Esperança". Um garotinho solitário (Jonathan Ashmore), vivendo entre adultos de um bairro judeu de Londres, tem a mania de criar bichos, aos quais se afeiçoa com tôdas aquelas reservas de afeição desinteressada de que são dotadas as crianças. Porque vive entre adultos de um bairro pobre, onde todos são muito solidários com as dificuldades do próximo, o menino Joe conhece tão bem os desejos da sua família como os dos seus vizinhos ou amigos e um dia passa a conhecer também o mito fantástico do unicórnio, dado às vêzes, como um cavalo de um só chifre e capaz de transformar qualquer desejo em realidade, ou às vêzes descrito como um cabrito de proporções avantajadas, igualmente capaz de operar milagres. Um dia êle acha um cabritinho combalido, mas dêsses de um só chifre, e então se operam vários milagres. Uma jovem (Diana Dors) queria casar-se com o namorado, mas não há dinheiro nem para o anel de noivado. O noivo (Jay Robinson) espera que os seus músculos se desenvolvam ao máximo para arrebatar o prêmio dado a "Mister Universo", enquanto ela já tem os seus chegados à plenitude da forma física e não pode mais esperar. Um velho alfaiate (David Kossoff) quer apenas uma passadeira a vapor, mas não tem 25 libras para comprá-la. E o próprio Joe espera ir com sua mãe (Celia Johnson) juntar-se ao pai que tenta a fortuna na África.

A fita foi feita de maneira a sensibilizar a platéia como sensibilizam todos os entrechos onde crianças aparecem participando de problemas de adultos e a êste deliberado parece ter atingido. O que não se pode dizer é que Carol Reed, um diretor áspero, quase sempre amargo no tratamento das relações entre adultos e crianças num melodrama, fôsse o diretor ideal para uma história como esta, que deriva mais para um tratamento situado entre o melodrama fortemente sentimental e o cômico. Sir Carol é um diretor magnificamente dotado para as melhores histórias de Dickens, que são as mais cruéis, e o lirismo otimista do livro de Mankowicz, (mantido na adaptação feita pelo próprio autor do livro), não se adapta muito ao temperamento do diretor de "O Idolo Caído". Mas a habilidade de um bom diretor supera as suas próprias deficiências com respeito à sua aclimatação à uma obra cujo o gênero lhe é adverso, e assim Diana Dors se casa com o seu colosso de músculos, o alfaiate consegue afinal a sua máquina e tudo indica que melhor sorte acontecerá no pobre e simpático bairro em que mora o pobre e pequeno Joe, otimista. Acontece de maneira aceitável, superficialmente, dando para contentar ao espectador não muito exigente e, ao outro, dando duas horas razoáveis de consolação cinematográfica numa semana tão fraca como a que se encerra amanhã.

◆

Entrega do "Apolo" aos Melhores de 1956: CCC & STA

HOJE à tarde, na sede (em construção) da Sociedade de Teatro de Arte, na Rua Barata Ribeiro, 502, será realizada a solenidade de entrega do "Apolo" aos "melhores de 1956" no cinema. A seleção que, pela primeira vez se realiza êste ano, foi feita pelo Centro de Cultura Cinematográfica e pela STA e distribuirá a estatuêta concebida pelo escultor Bruno Giorgi ao melhor filme, ao melhor ator, ao melhor diretor, à melhor atriz, aos melhores coadjuvantes, fotógrafo, músico e "scripter".

A solenidade na sede da STA realizar-se-á às 21 horas de hoje, enquanto a exibição de trechos principais dos filmes premiados deverá ocorrer no Cinema Caruso-Copacabana, à meia-noite. As diretorias do Centro de Cultura Cinematográfica e da Sociedade de Teatro de Arte comunicam aos seus associados que os convites para as solenidades podem ser procurados nas sedes das duas entidades, respectivamente na Rua México, 74, sala 605 e Av. Nilo Peçanha, 23, sobreloja.

Próximos LANÇAMENTOS

A propósito de "O Fruto do Pecado"

Graças à Paramount, os nativos da vida de Tortuguero, em Porto Rico, possuem agora novas residências com lindas cêrcas brancas.

É que durante a recente filmagem de "O FRUTO DO PECADO", o drama que os cinemas Plaza, Astória, Olinda, Colonial, Mascote, Primor, Royal, Regência, Rosário, Mello e São Bento exibirão a partir de segunda-feira próxima os carpinteiros daquela produtora colocaram cuidadosamente cêrca de 4.000 cruzes de madeira, cobrindo precisamente oito acres de terra, com a finalidade de reproduzir um cemitério militar.

Essa cêna de cemitério, na qual participa Deborah Kerr, havia sido concluida ao meio-dia, quando todos interromperam os trabalhos para o almoço, partindo para a cozinha campal que ficava a 750 metros do local. Para grande surprêsa de todos, ao regressarem já não havia vestígios de cemitério, pois os nativos haviam carregado as cruzes para fazer cêrcas...

Ficára mais uma vez comprovado o axioma militar: "Pense mais rápido que o inimigo e proteja seus flancos".

"Arma para um Covarde"

Um filme da Universal International, em Eastmancolor e Cinemascope, será estreado na segunda-feira nos cinemas São Luiz, Rex, Rian, Carioca, Leblon, Santa Alice, etc. Reune Fred MacMurray, Jeffrey Hunter e Janice Rule nos principais papéis. Embora o filme tenha muita ação, os principais personagens não são do tipo de vaqueiros rudes e insensíveis. Pelo contrário, cada um dêles é um sêr definido, agitado por emoções incontidas.

"Arma para um Covarde", é um drama intenso, surgido de choques das mais violentas paixões e dos mais exaltados ânimos. São irmãos que enfrentam terríveis lutas para se reabilitarem.

Valores novos

Moças altas, louras ou morenas claras, que tenham aptidões para teatro, cinema, televisão etc., procurem sr. Ferreira, Rua Francisco Serrador n.º 90 — 15.º andar — Grupo 1.502 — Sala N.º 1 — Telefone 52-0076. Dias uteis: das 18,30 às 21,30 horas. Sábados: das 14 às 17 horas.

O estopim do escândalo

Estréia segunda-feira no Vitória, Alaska, Miramar etc.

Em determinado lugar há uma escola onde todos os anos é escolhido o "Prefeito Mirim" e numa destas campanhas surge um dos escolares, o pequeno Tim Hovey, aliás já muito nosso conhecido através sua atuação em "A Vida Intima do Major Benson" e "Três Corações Solitários" pois êste mesmo garoto é que se lembra de denunciar a honestidade do prefeito da cidade, alegando que seu tio e tutor teve que pagar 10.000 dolares ao prefeito quando vendera o terreno que possuia para a construção de um aeródromo.

Há uma série interminável de complicações que envolvem a professôra, Maureen O'Hara e um determinado jornalista John Forsythe, porém, tudo acaba bem, os dois se casam e levam o garoto para viver em sua companhia e quiçá ensinar aos filhos a sempre optarem pela verdade. É um filme da Universal.

Um grande elenco cômico em "Tem Boi na Linha"

"Tem boi na linha", surge no cinema nacional como uma das produções que contam com alguns títulos que a recomendam. Desde o argumento que é do poeta e teatrologo Ghiaroni até o elenco que conta com comediantes da mais alta expressão na cena brasileira: Ronaldo Lupo, Zé Trindade Zezé Macedo, Osvaldo Elias, Grijó Sobrinho, Neyde Landy, Wilza Carla, Roberto Faissal, Hélio Colonna e outros. Nos números musicais Leny Eversong, com um bailarinoewoiroo com um belíssimo "ballet" aquático e Babbi (bailarino internacional). O gênero do filme que Ronaldo Lupo produziu com direção de Aloisio T. de Carvalho, é dos mais interessantes pois trata das aventuras de "cow-boys" evidentemente não são aventuras sérias, mas em tom de farsa e critica.

"Tem boi na linha" da Unida Filmes vai ser estreado na segunda-feira nos cines Azteca, Pathé, São José, Rio Branco, Caruso, Pax, Nacional, Eskye Tijuca, Imperator, Para Todos, Coliseu, Vaz Lobo, Caiçara, Guaraci, São Pedro, Santa Cecília, Mauá, Santa Helena, Paraíso, Bandeirante e na quinta-feira no Fluminense e Baroneza.

Gilda Valença, no "Clube do Cinema"

Depois de, por várias vêzes, anteriores ter prestigiado ao máximo as atividades do "Clube do Cinema", Gilda Valença a simpática e consagrada cantora portuguêsa mais uma vez vai comparecer à agremiação da Rua Rodolfo Dantas, 16-B, em Copacabana, para encantar os frequentadores com uma audição de seu selecionado repertório. Hoje, Gilda Valença estará, pois, no Clube do Cinema, a fim de prestar uma homenagem ao mesmo com sua apresentação pessoal.

Acompanhada dos famosos guitarristas Antonio Ferreira e Lionel Vilar...

Futuros lançamentos da M-G-M

A programação da Metro-Goldwyn-Mayer para a atual temporada de Páscoa será e está sendo a mais variada possivel com a apresentação das mais importantes produções dessa companhia para o biênio 1956-57. Assim é que logo depois de "Sêde de Viver", a Vida Trágica de Van Gogh que estreará quinta-feira próxima, será apresentado "Gatilho Relâmpago", um "western" de muita classe, com Glenn Ford que tem recebido os maiores aplausos da crítica americana. Em seguida, o público carioca verá a versão cinematográfica da famosa peça teatral "Chá e Simpatia" com Debora Kerr e John Kerr. Dois outros importantes lançamentos serão "Marcado Pela Sarjeta", com Paul Newman e Pier Angeli, e "Os Grandes Dêste Mundo", com Robert Taylor e Elizabeth Mueller, também para dentro de poucas semanas.

CARTAZ

TEATROS

CARLOS GOMES — 22-7581 — "É Fogo na Bica"; às 20 e 22 horas; Vesp. às quintas, sábados e domingos às 16 horas.
COPACABANA — 57-1818 — "As Loucuras de Mamãe"; às 21.30. Vesp. às quintas sábados e domingos às 16 horas.
DULCINA — 32-5817 — "Esta Noite Choveu Prata"; às 21 horas; vesp. às quintas sábados e domingos às 16 horas.
FOLIES — 27-8218 — "Sua Exa e Vedette"; às 20 e 22 horas, vesp às quintas sábados e domingos às 16 horas.
GLORIA — 22-9148 —
GINASTICO — "Leonor de Mendonça" às 21 horas; vesp às quintas, sábados e domingos às 16 horas.
JARDEL — 27-8712 — "TV Para Crer"; às 20 e 22 horas; Vesp. às quintas sábados e domingos às 16 horas.
JOÃO CAETANO — 23-4276 — "Rumo a Brasília"; às 20 e 22 horas; Vesp às quintas sábados e domingos às 16 horas.
MUNICIPAL — 42-3103.
MADUREIRA — "O Negócio é Mulher".
RECREIO — 22-8164 — "Entrou de Gaiato"; às 20 e 22 horas; Vesp às quintas, sábados e domingos às 16 horas.
REPUBLICA — 22-[illegible]
RIVAL — 22-2721 — "Chuvisco"; às 21 horas, aos sábados sessões às 20 e 22 horas, vesp. às quintas sábados e domingos às 16 horas.
SERRADOR — 42-6442 — "A Mulher Sem Pecado"; às 21 horas, vesp. às quintas sábados e domingos às 16 horas.
TEATRO DE BOLSO — 22-3122 — "Intimidades em Petit-Comité"; às 21 horas; aos sábados às 20 e 22 horas; vesp aos domingos às 16 horas.

CINEMAS

Os lançamentos

O GATO DE MADAME — Brasileiro — dirigido por Agostinho Martins Pereira, com Mazzaropi, Odete Lara, Carlos Cotrim, Lima Neto, Roberto Duval, Inaija Viana, Gilberto Chagas. Comédia: conta-nos uma história com um gato que vale cem mil cruzeiros. PALACIO, ROXY, MADRI, BRAZ DE PINA, MARACANÃ e ICARAI' (Niterói). Horário normal.
FERAS DO ASFALTO (M'sieur La Caille) — Francês — Franscópio — dirigido por André Pergament, com Jeanne Moreaux, Philippe Lemaire. Drama — CARUSO COPACABANA, AZTECA, S. JOSE', PARA TODOS, MAUA', S. PEDRO. Horário normal. Impróprio até 18 anos.
MADAME BUTTERFLY — Italo-Japonesa — Tecnicolor — dirigida por Carmine Gallone, com Kaoru Yachigusa, Nicola Filacuridi, Michico Tanaka, Ferdinando Lidonni, Kiyoshi Takagi. Uma transposição cinematográfica da ópera de Puccini. PRESIDENTE, ART-PALACIO, SANTO AFONSO, PALACIO HIGIENOPOLIS e MEIER. Horário normal.
A RUA DA ESPERANÇA (A kid for two farthings) — Inglês — Eastmancolor — dirigido por Carol Reed, com Diana Dors, Primo Carnera, Celia Johnson, Jonathan Ashmore. Comédia dram. VITORIA, COPACABANA, PIRAJA', ABOLIÇÃO, ODEON (Niterói), CAPITOLIO (Petrópolis), SANTA ALICE e LEOPOLDINA. Horário normal. — Proibido até 10 anos.
SEXTO CONTINENTE — (Continente Perduto) — Italiano — Tecnicolor — dirigido por Folco Quilici. Documentário de longa metragem. — PATHE', PAX, ESKYE (Meier) CATUMBI, PARAISO, SANTA HELENA e ESKYE (Tijuca). Horário normal.
HUK, A LEGIÃO DOS TERRORISTAS (Huk) — Eastmancolor — dirigido por John Barnwell, com George Montgomery, Mona Freeman, John Baer, James Bell, Teddy Benivedes, Mario Barri, Ben Perez. Melodrama. ODEON, IPANEMA, TIJUCA, MIRAMAR, ALASKA, IDEAL, BOTAFOGO, AVENIDA, MADUREIRA e BRAZ DE PINA. Horário 2 — 3.40 — 5.20 — 7 — 8.40 e 10.20 horas. Impróprio até 14 anos.
A DAMA E O VAGABUNDO (Lady and the tramp) — Cinemascopio — Tecnicolor — dirigido por Hamilton Luske. Primeiro desenho animado de Walt Disney em longa metragem. PLAZA (a partir de 10 horas), ASTORIA, OLINDA, PRIMOR, COLONIAL, MASCOTE, ROYAL, ROSARIO, REGENCIA, ORIENTE.
A CASA DE CHA' DO LUAR DE AGOSTO (The Teahouse of the August Moon) — Cinemascopio — Metrocolor — dirigida por Daniel Mann com Marlon Brando, Glenn Ford e Machiko Kyo. METRO PASSEIO (a partir de 1/2 dia — METRO COPACABANA e METRO TIJUCA horário normal.

Solicitamos aos srs. exibidores a gentileza de atualizarem as programações e mudanças de filmes, escrevendo ou telefonando para Waldir Camargo — DC — Av. Rio Branco, 25 — Tel.: 23-4643 das 15 às 17 horas.

CENTRO

CAPITOLIO — 42-6788 — "Sessões Passatempo".
CATUMBI — 38-1081 — "Sexto Continente".
CINEAC TRIANON — 42-6024 — "Sessões Passatempo".
COLONIAL — 48-8512 — "A Dama e o Vagabundo".
ESTACIO DE SA' — 32-2923 — "Os Três Vagabundos".
FLUMINENSE — "Rio Fantasia".
FLORIANO — "O Gato de Madame".
IDEAL — 42-1281 — "Huk a Legião dos Terroristas".
IRIS
IMPERIO — 42-1281 — "Palavras ao Vento".
MARROCOS — "Império da Espada" e "Cabeça de Pau".
MEM DE SA' — 32-2323 — "Redenção de um Covarde".
METRO PASSEIO — 22-6141 — "A Casa de Chá do Luar de Agôsto".
ODEON — 22-1508 — "Huk, Legião dos Terroristas".
OLIMPIA — 42-1298 — Em Obras.
PALACIO — "O Gato de Madame".
PATHE — "Sexto Continente".
PRIMOR — 42-6641 — "A Dama e o Vagabundo".
PRESIDENTE — 42-7128 — "A Donzela de Pedra".
PRESIDENTE — 42-7128 — "Madame Butterfly".
REX — "Hino de uma Consciência".
PLAZA — 22-1057 — "A Dama e o Vagabundo".
RIO BRANCO — "Violetas Imperiais".
VITORIA — 42-9020 — "A Rua da Esperança".
RIVOLI — "Fechado para reforma".
S. JOSE — "Feras do Asfalto".

ZONA SUL

ALASKA — "Huk, a Legião dos Terroristas".
ALVORADA — 27-2936 — "Se Versalhes Falasse".
ART-PALACIO — "Madame Butterfly".
ASTORIA — "A Dama e o Vagabundo".
AZTECA — 45-6813 — "Feras do Asfalto".
BOTAFOGO — "Huk, a Legião dos Terroristas".
CARUSO COPACABANA — "Feras do Asfalto".
COPACABANA — 57-5134 — "A Rua da Esperança".
FLORESTA — 26-6257 — "O Gran de Pintor".
GUANABARA — 26-9339 — "O Gato de Madame".
IPANEMA — 47-7806 — "Huk, a Legião dos Terroristas".
LEBLON — 27-7805 — "Hino de uma Consciência".
METRO COPACABANA — 37-9797 — "A Casa de Chá do Luar de Agôsto".
MIRAMAR — "Huk, a Legião dos Terroristas".
NACIONAL — 26-6072 — "Marcados Pela Violência.
PAX — "Sexto Continente".
PIRAJA' — "A Rua da Esperança".
POLITEAMA — "Redenção de um Covarde".
RIAN — "Hino de uma Consciência".
ROXY — "O Gato de Madame".
ROYAL — "A Dama e o Vagabundo".
S. LUIZ — "Folhas Mortas".

ZONA NORTE

AMERICA — 48-4518 — "A Rua da Esperança".
AVENIDA — 48-1664 — "Huk, a Legião dos Terroristas".
BANDEIRA — 27-3575
CARIOCA — 28-8167 — "Hino de uma Consciência".
ESKYE — 28-5513 — "Sexto Continente".
HADDOCK LOBO — 45-1610.
MADRI — 42-1284 — "O Gato de Madame".
MARACANÃ — 48-1010 — "O Gato de Madame".
METRO TIJUCA — 48-9004 — "A Casa de Chá do Luar de Agôsto".
NATAL — 48-1480 — "Redenção de um Covarde".
OLINDA — 48-1082 — "A Dama e o Vagabundo".
SANTO AFONSO — 39-9993 — "Madame Butterfly".
SANTA ALICE — "A Rua da Esperança".
SANTA RITA — "Vontade Indômita".
TIJUCA — 48-4518 — "Huk, a Legião dos Terroristas".
VILA ISABEL — 39-1310 — "Valente Como Poucos".

SUBURBIOS DA CENTRAL

ALFA — "Tanganika, o Inferno da Selva".
ABOLIÇÃO — "Rua da Esperança".
AGUA SANTA — "A Grande Audácia" e "O Homem dos Papagaios".
BANDEIRANTES — 29-3226 —
BELMAR — 49-1744 — "Redenção de um Covarde".
BENTO RIBEIRO
CACHAMBI — "Sete Noivas Para Sete Irmãos".
COLISEU — 29-9753 — "A Lei do Bravo".
ENGENHO DE DENTRO — "Festival Cinemascópio".
ESKYE (Meier) — "Sexto Continente".
GUARACI (Rocha Miranda) —
IRAJA' — 32-8330 — "Tarântula".
IMPERATOR — "As Aventuras de Hajji Baba".
MADUREIRA — "Huk a Legião dos Terroristas".
MARABA' — 29-8038 — "Pinóchio".
MASCOTE — 29-0411 — "A Dama e o Vagabundo".
MODELO — 29-1578
MONTE CASTELO — "O Gato de Madame".
MEIER — "Madame Butterfly".
NOVO HORIZONTE — "Amores em Sevilha".
PALACIO VITORIA — 45-1971 — "O Grande Pintor".
PARA TODOS — "Feras do Asfalto".
PILAR — "Prisioneiro de Casbah" e "Ligeiro no Gatilho".
REALENGO
REGENCIA — "A Dama e o Vagabundo".
RIDAN — "Fora da Lei".
ROULIEN — 49-5691 — "Festival Cinemascópio".
S. JORGE (Lins)
TODOS OS SANTOS 49-0300
VAZ LOBO — 29-9898 — "Rifles Para Bengala".

DA LEOPOLDINA

BRAZ DE PINA — "O Gato de Madame".
BONSUCESSO — "Redenção de um Covarde".
CARMOLI — "A Deusa Pagã" e "Chicote do Zorro".
CENTRAL — "O Ébrio".
ITACAMBIRA — (Vila Kosmos) — "Rio, 40 Graus".
MAUA' — "Feras do Asfalto".
LEOPOLDINA — "O Gato de Madame".
MELO — "Festival Cinemascópio".
PARAISO — "Sexto Continente".
ORIENTE — "A Dama e o Vagabundo".
PARAISO — "O Filho de Sinbad".
PENHA — "Festival Cinemascópio".
RAMOS — 30-1094 — "Festival Cinemascópio".
ROSARIO — 30-1883 — "A Dama e o Vagabundo".
SANTA CECILIA — "Festival Cinemascópio".
SANTA HELENA — "Sexto Continente".
SANTA TERESA — "Guerra Entre Mundos".
S. PEDRO — "Feras do Asfalto".
S. GERALDO — "Paixão nas Selvas" e "Sururu no Parque".

ILHA DO GOVERNADOR

JARDIM — "Redenção de um Covarde".
GUARABU — "Rio das Almas Perdidas".
ITAMAR — Tel. 159 — "Meudo a Bacana".

SÃO GONÇALO

MUTUA' — "Rebelião dos Brutos" e "Cantando no Rio".

NITEROI

CASSINO — "Condenada Pelo Mundo".
ICARAI' — "O Gato de Madame".
CENTRAL — "O Dia D".
ODEON — "Rua da Esperança".
IMPERIAL — "Pistoleiro Negro".
PALACE — "O Samba na Vila".
VERA CRUZ — "A Filha do Comandante".
S. BENTO —
ART-PALACIO
S. JORGE

PETROPOLIS

CINE PETROPOLIS — "Hino de uma Consciência".
CAPITOLIO — "Rua da Esperança".
D. PEDRO — "Barnabé tu és Meu".

JACAREPAGUA

BARONEZA — JPA-623 — "Gavião do Deserto".
MARAJO' — "Indio Heróico".

BANGU

MOÇA BONITA — "Sinfonia Carioca".
MODERNO — BNG.841 — "Quando eu Partir".

CAXIAS

CAXIAS — "Abutres Humanos".
PAZ — "Estambul".
POPULAR — "O Boca de Ouro".

TRES RIOS

REX — "Delírio de Loucura".

SÃO JOÃO DE MERITI

S. JOÃO DE MERITI —
GLORIA — "Primavera no Coração".

Elu perfila-se como o mais provável ganhador do Handicap

Inteiramente recuperado e sempre apresentando melhoras na sua forma, teremos mais uma exibição do potro ELU na tarde de hoje no Hipódromo da Gávea. Após um triunfo realmente espetacular na semana finda, o defensor do Stud Verde e Prêto está sendo apontado como o mais provável ganhador do "Handicap" Especial. Seu apronto foi dos melhores, pois na pista de grama, na manhã de quinta-feira marcou 20"3/5, correndo uma barbaridade nos metros finais. Basta ELU confirmar a última exibição e não deverá perder esta carreira.

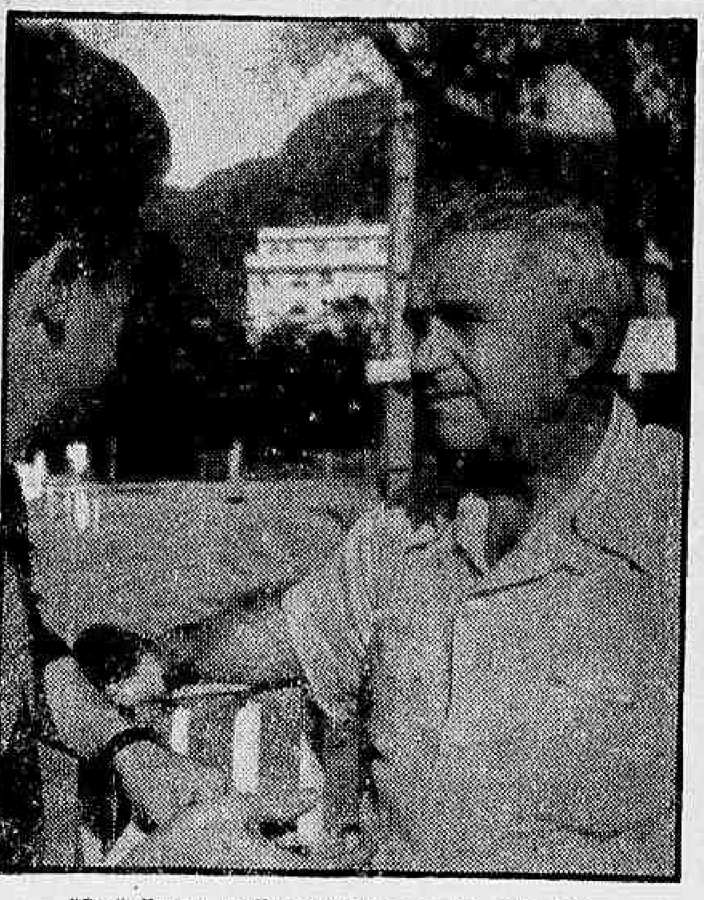

"Seu" Freitas no D. C.: Minha parelha anda bem. Mas o páreo é "duro"...

ERNANI DE FREITAS NA EXPECTATIVA:

TANTO FASTENER COMO QUINTILIUS PODEM GANHAR HOJE NA GÁVEA!

O filho de Formasterus venceu, anteontem, em 81", os 1.300 na areia úmida — O francês aprontou 36"3/5 nos 600 — A parelha UM é séria rival dos defensores do Stud Paula Machado

— Tanto Fastener como Quintilius serão apresentados (hoje) no "Handicap" em homenagem ao governador Bias Fortes — declarou inicialmente à reportagem do DIARIO CARIOCA, na manhã de ontem, o treinador Ernani Freitas.

— O filho de Nearco se acha também alistado no Grande Prêmio "José Carlos de Figueiredo", (amanhã), mas seu "forfait" será oportunamente declarado — prosseguiu o popular "Nhô-Nhô".

SEGUIU BEM

O nacional Quintilius vem de duas vitórias consecutivas, sendo que a derradeira se deu no sétimo páreo da reunião de quinta-feira última. Perguntamos, então, ao "seu" Freitas como se achava o filho de Formasterus. Assim pronunciou-se o ex-preparador de Heliaco:

— Quintilius venceu muito bem anteontem e o seu estado de apuro não podia ser melhor. Esta última atuação dêle posso afirmar, não deixou de ser um "trabalho" para a corrida desta tarde.

FASTENER VAI BEM

— E o Fastener, "seu" Freitas?

— O francês também ostenta magníficas condições de "entraînement". Na quinta-feira fi-lo apronta 600 metros e gostei muito do seu arremate. Marquei 36" 3,5, tempo razoável levando-se em conta a boa ação com que finalizou.

PARELHA UM

— Quais os adversários?

— Elú e Blameless, ambos de número um. Tenho muito mêdo do potro que aliás, já se mostrou ser uma verdadeira "bala". Imaginem, ainda por cima, que o bicho larga de "pedra" dois...

— Boa a dupla?

Sôbre isso eu prefiro não dizer nada! O páreo está muito "duro"... — finalizou o competente treinador do tradicional stud Paula Machado.

Satyro Rocha

A fim de assistir ao páreo dedicado à memória do saudoso jornalista Satyro Rocha, embarcará sexta-feira para Montevidéu o dr. Gerson Cordeiro Presidente da Associação dos Cronistas de Turfe do Rio de Janeiro, e que levará, também, uma mensagem do Jockey Club Brasileiro ao seu co-irmão do Uruguai. Taças para o proprietário, jóquei e treinador do vencedor daquela prova, em nome do Jockey Club Brasileiro e daquela associação de classe, serão levadas pelo dr. Gerson Cordeiro.

CÊRCA EXTERNA

A proibição do cronista agredido pelo proprietário de entrar no Hipódromo chegou em estado de surprêsa. Justo, portanto o protesto pedindo esclarecimentos da nossa Associação. Na realidade, a solução do inquérito é estranha, daí esta providência que apoiamos completamente. O resto, o tempo contará com seus mínimos detalhes.

— Quem escrever contra mim eu dou uma surra!!! — dizia o proprietário valente na quinta-feira.

— Eu escrevo e você não faz nada. — Comentou o cronista Bolonha.

E o falso valente:

— Bem com você a coisa é diferente... Fim da história!!!

Rigoni de violino afinado. De instrumento grãfino das grandes orquestrações. Bequinho apenas com sua modesta sanfona nordestina. Coisinha de serenata barata sem compromisso. No final ganhou a sanfona pobre em estado de RADAMÉS. Pernambuquinho bom!

ROYAL GAME e BURU' mais, positivamente, ninguém. Duplinha certa para final de conversa.

Quarta-feira tem fila na Comissão de Corridas. Estarei firme assistindo o prometido filme da «rodada» fatal do bom Nelson Pereira. Precisou o general Ademar Fonseca chegar de fora para a coisa sair.

«Bira» Cunha continua sendo mesmo o jóquei-babá. Ainda outro dia, colocou QUINTILIUS no devido colo e levou o bichinho para uma olhada amiga no espelho vencedor. Rapaz, que não joga barbada fora está ali.

...E apesar do BLUFF da ida de Leguizamo, o G. P. «São Paulo» começa a bulir mesmo com os nervos da gente. Tudo isto, enquanto uma agência telegráfica anuncia que o tordilho (222) TIMÃO voltou a trabalhar sagradando açudes. Só se o Mario de Almeida oxigenou seu garôto...

O brasileiro recorda aquela brutalidade de ELU' na sua última exibição e ainda vem seu treinador anunciar com a cara mais limpa dêste mundo:

— Meu pupilo ainda melhorou mais para esta semana. Deve ser exagêro puro!

Ozeri, o que é jóquei e também egípcio, vai conquistando aos poucos os turfistas. Duas apresentações e lá comparecem no marcador levando bichinhos modestos, dos quais ninguém esperava tanto.

MANO A MANO deu um baile no tal de KING LILAC e êste acabou na outra ganhando o bastão de líder da turma. Pergunta: Então o líder moral da história é o pupilo do «Parrudo»?

Alcides Morales ouviu a história e comentou:

— Brincadeira tem hora...

Carioca é assim mesmo. Tem muita gente pensando em comparecer à Cidade Jardim, somente para arriscar umas poules no TIRAFOGO. Também, basta não ganhar o bicho e serão localizados vários peregrinos pela Presidente Dutra completamente a pé no dia seguinte...

Diadem volta na conta para marcar sua primeira vitória!

Após uma estréia das mais sugestivas, volta a competir a égua DIADEM na segunda carreira desta tarde na Gávea. A pupila de João Attianesi que sofreu um ligeiro contratempo, está totalmente recuperada e vem mostrando nos seus últimos exercícios que ostenta impecável técnica para êste novo compromisso. Tem um trabalho firme esta semana de 68" no quilômetro com muitas sobras, tendo aprontado na diagonal os 500 metros em 30" da mesma forma. Assim enfrentando turma que regula com suas possibilidades, cremos que em corrida normal, DIADEM possa marcar seu primeiro êxito na Gávea.

O Diário Carioca APONTA

PAREOS		DUPLAS
1.º)	Definida — Tina — Jonwis	12
2.º)	Diadem — Dinarzade — Corupá	34
3.º)	Catuana — Apry — Gualisca	12
4.º)	Manet — Jugurta — Relatório	12
5.º)	Dangerons — El Mayoral — Night Blue	34
6.º)	Elu — Jalerino — Tirafogo	12
7.º)	Régio — Rondador — Minochino	24
8.º)	Lapacho — Quimper — Higuero	12

3 BARBADAS PARA VOCÊ

Aponta: A. G. SILVA

O jóquei Antônio Gonçalves Silva, convidado pela reportagem indicou as seguintes "barbadas" para hoje:

1.º Páreo n. 1 — TINA
3.º Páreo n. 7 — VIVA
5.º Páreo n. 6 — MOBAR

ROYAL GAME FÊZ 49"3/5 NOS 800 METROS

Eldorado aumentou para 51"4/5 — Zorai passou os 600 em 37" — Pinky diminuiu para 36"3/5 — Astro marcou 23"2/5 nos 400 metros

Em pista de areia macia foram realizados os aprontos dos parelheiros anotados nas carreiras programadas para amanhã na Gávea.

— Royal Gamme sob a direção de L. Rigoni produziu um dos bons exercícios ao passar os 800 metros em 49"3/5. Outra "partida" que despertou a atenção dos observadores foi a de Eldorado, que nos 800 metros "meteu" 51"4/5.

OUTROS APRONTOS

Eis a relação completa dos exercícios e as marcas anotadas pela reportagem:

1º PAREO
INAUNA, Js Baftiza 600 em 38"
ZORAI, S. Lôbo 600 em 37" — ontem
CHYPLE, A. Neri 800 em 55"
RASPA J. Portilho, 600 em 40".

2. PAREO
ORMAI L. Diaz, 600 em 41"
ELDORADO M. Henrique, 800 em 51" 4/5 — ontem
WISNITZ, E. Castilho 600 em 38"
CIDADÃO, L. Rigoni, 600 em 38".

3º PAREO
JANUSIA, L. Rigoni 600 em 40" — ontem
JEREBA A. G Silva, 600 em 37" 2/5
STRELITZIA F Ozeri 600 em 37"
GALADORA M Henrique, 600 em 38" 3/5
COLIGAÇÃO D Moreno, 600 em 38" 2/5

4º PAREO
KARNAK, F Irigoyen, 700 em 43"
RUGENDAS D Moreno, 600 em 36"
L'AMIRAL, L. Diaz, 800 em 50"2/5
CENTAURO U Cunha 600 em 41"
INFRENE, J Tinoco 600 em 39"
BLAST M Alves 600 em 37" 3/5 — ontem

5º PAREO
ROYAL GAMME L. Rigoni, 800 em 49" 3/5
BURU S. Lôbo, 800 em 50" 3/5
PRETENCIOSO, D Moreira, 800 em 51"
DONAIRE J Portilho, 800 em 52" 2/5
QUEBEC L. Dias 600 em 37".
FASTENER U. Cunha, 600 em 36" 3/5 — ontem

6. PAREO
LAMIRE A Marçal 600 em 36"
TIROTEIO M Silva 600 em 37"
COLAR J. Portilho 600 em 36" 3/5
CIFRAO D Moreno, 400 em 24" 4/5
CAIBOATE H. Vasconcelos, 360 em 22" 2/5
PINKY A. G. Silva 600 em 36" 3/5 — ontem
SARANDI U Cunha 600 em 37"
TAGLIAVINI M Alves, 600 em 37"

7. PAREO
ULTRAMAR H Vasconcelos, 600 em 38" 3/5
MARCIANO J. Tinoco, 600 em 38"
MALIM L Diaz 600 em 38" — reta oposta
KOSOW L Rigoni, 600 em 37"3/5
MAIS LINDO M Silva, 700 em 44"
MALVINERO A G Silva, 600 em 35" 3/5 — reta oposta
CASCADOR J. Ramos, 360 em 21" 3/5
PINTA LORDE F Irigoyen 800 em 51" 2/5 — ontem
JACK FRUIT, D Moreira, 800 em 51" 3/5

8.º PAREO
PISTOLERO J Tinoco, 600 em 36" 4/5
TESORO D. Moreira 600 em 39"
ASTRO A. G Silva 400 em 23" 4/5 — reta oposta ontem
KAMERAN U Cunha, 600 em 36" — reta oposta
SOL M Silva 600 em 37" 3/5
QUINCAS BORBA, L Rigoni, 700 em 47" 2/5
CADILHO, J Silva 600 em 38".

Dois "forfaits"

Conforme declarações de forfait apresentadas à Secretaria da Comissão de Corridas, não correrão hoje os animais:

ARREVILA . . . . 1a. Prova
JEUNESSE . . . . 3a. Prova

Hóspedes Jockey paulista

S. PAULO, 25 (Sport Press) — O Jockey Clube de São Paulo resolveu convidar oficialmente o sr. A. J. Peixoto de Castro e exma. sra. para assistirem na qualidade de hóspedes oficiais da entidade ao G. P. São Paulo.

Horário de hoje

A primeira prova da reunião desta tarde, no Hipódromo Brasileiro, será corrida às 13,50 hs.

Os Concursos serão encerrados às 13,40 horas e os Bettings às 13,40 horas.

5 NOTÍCIAS

1 CASTILLO segue domingo a noite para São Paulo. Deverá trabalhar na segunda-feira o cavalo TIMÃO com vistas ao G. P. "São Paulo".

—:—

2 O cavalo GOLDEN GATE após algumas exibições na Gávea sem sucesso, retornará a São Vicente. Tentará melhor sorte no Hipódromo praiano.

—:—

3 ESTÁ sendo aguardada do Paraná a égua HARMONY que virá correr na Gávea o G. P. "Diana". Virá acompanhado do seu treinador do Tarumã e na Gávea ficará alojada nos boxes de Luiz Tripodi.

—:—

4 GIAROLA voltou a "sentir" após sua exibição na última quinta-feira. Voltou da pista a montaria de Jorge Coutinho claudicando bastante.

—:—

5 BACCARAT trabalhou ontem visando seu próximo compromisso. Montado pelo aprendiz Haroldo Vasconcelos passou os 1.500 metros em 96"3/5 com um bom final.

Congresso em S. Paulo

S. PAULO, 25 (Sport Press) — Paralelamente à realização do G. P. S. Paulo será efetuado nesta capital o III Congresso Nacional de Cronistas de Turfe ao qual deverão estar presentes delegações do Rio, do Paraná, do Rio Grande do Sul, de Pernambuco e de São Paulo, estando previstas várias solenidades para o decurso do mesmo, além da apresentação e discussão de teses referentes a assuntos da classe.

DR. LUIS SAPIENZA
CIRURGIA GERAL
GINECOLOGIA
Av. Rio Branco 277 — 1612
Tel.: 42-3956

CONCURSOS ACUMULADOS

Estão acumulados: para a reunião de hoje, sábado, 27, o Concurso de 7 (sete) pontos, na importância de Cr$ 290.687,00 e para amanhã, domingo, 28, o Concurso de 7 (sete) pontos, na importância de Cr$ 101.064,00.

Lembretes

CANZZONETA reaparece bem mavida e ainda leva o reforço de Tina.
DEFINIDA não teve uma direção acertada, na vez anterior.
EÇARUNA era a que mais corria no final, outro dia.
CORUPÁ é excelente placê.
DIADEM não deve perder nessa turma.
DINAZARD melhora cada vez mais
JEUNESSE agradou na estréia. Pode ganhar agora
GUALISCA voltou à sua turma. Tem "chance"
CATUANA é meio irregular.
MANET não é a "barbada" que se pensa, embora possa vencer.
JUGURTA desta feita irá com o "Tira-Teima" eRquinho.
HAGEN nos parece ser a fôrça da competição.
NIGHT BLUE vem prometendo há muito tempo
TOLETE, nessa turma, deve figurar em qualquer pista.
EL MAYORAL é sempre competidor, misturado com essa "gente".
ELÚ venceu em "canter". Pode bisar.
WINETHOU pode figurar no placê.
JALERINO escoltou R. Game e Roleta, em 1.000 metros, na grama leve.
MINOCHINO certamente paga placê.
BOCA CALADA não vem confirmando seus bons privados.

—:—

RONDADOR pode bisar o feito anterior.
LAPACHO costuma entregar-se nos últimos metros.
QUIMPER aprontou muito bem e é excelente "lameiro".
HIGUERO, caso esteja firme no "canter" é bom azar.

LAPACHO ESTÁ COM TUDO: LARGA E LIQUIDA O PÁREO!

Estará novamente em ação esta tarde o cavalo LAPACHO que vem de uma boa exibição na sua derradeira corrida, quando enfrentando uma distância desfavorável, somente foi alcançado nos últimos instantes, para um adversário que apareceu bem superior. Agora somente em 1.200 metros e livre de alguns competidores da última vez, o pupilo de Miguel Gil tem tudo para marcar um novo êxito em sua campanha. Pode largar, aproveitar sua extraordinária velocidade e acabar com carreira. Tem tudo nesta oportunidade.

Nossos informes para hoje

1.º Páreo — 1.400 metros — Cr$ 70.000,00 — Cr$ 21.000,00 e Cr$ 14.000,00 — às 13,50 hs. — Record: Quejido, 83"1/5

	Animais — Jóqueis	Pêso	Possibilidades	Treinadores	Perfórmances	Tempo
1—1	Canzonetta, H. Vasconc.	56	Esperam sua vitória. E' inimiga	M. Salles	9º de Imperata — Tuna	77"2/5 1200 AP
"	Tina, M. Silva	56	Forma parelha de respeito. Há fé	M. Salles	2º de Iaiá Formosa — Definida	127"2/5 1900 AP
2—2	Definida, D. Moreira	56	Das prováveis a vitória. Levam fé	G. Feijó	3º de Iaiá Formosa — Tina	127"2/5 1900 AP
3	Vovó Ana, J. Tinoco	56	Poderá figurar novamente. Inimiga	A. Barbosa	1º de Trova — Evidência	91"1/5 1400 AP
3—4	Zara, L. Diaz	56	Não deve ser desprezada. Cuidado	M. Mendes	7º de Roxane — Apassionata	78"3/5 1200 AP
5	Estrêla Azul, X X	56	A turma não é grande coisa. Daí	S. Amore	5º de Roxane — Apassionata	78"3/5 1200 AP
4—6	Eçaruna, L. Rigoni	56	Esperam boa apresentação, mas...	J. Pietto	4º de Iaiá Formosa — Tina	127"2/5 1900 AP
7	Arrevila, Não Corre	56	Não corre	A. Corrêa	6º de Iaiá Formosa — Tina	127"2/5 1900 AP
"	Jonwis, P. Labre	56	Cuidado. Venceu com autoridade	A. Corrêa	1º de Trova — Corbeille	78"3/5 1200 AP

Nossa indicação — DEFINIDA — Adversária — TINA — Bom azar — JONWIS

2.º Páreo — 1.000 metros — Cr$ 70.000,00 — Cr$ 21.000,00 e Cr$ 14.000,00 — às 14,20 — Record: R. Gamme, 56"4/5

	Animais — Jóqueis	Pêso	Possibilidades	Treinadores	Perfórmances	Tempo
1—1	Corupá, M. Silva	54	Competidora certa. Gostamos muito	A. Morales	3º de Konda — Kokia	65"4/5 1000 AP
2—2	Regia, J. Graça	54	Muita chance na carreira. Há fé	C. Rosa	4º de Delicatesse — Jeunesse	64"3/5 1000 AP
3—3	Olguinha, A. G. Silva	54	Dará algum trabalho, mas é duro	F. Marussi	4º de B. Fox — Dinarzade	80"1/5 1200 AM
4	Diadem, L. Rigoni	54	Gostamos muito. Turma fraca	J. Attianesi	4º de Desirade — Rami	63"2/5 1000 GP
4—5	Dinarzade, U. Cunha	54	Basta confirmar. Anda bem...	E. Coutinho	2º de B. Fox — Vigília	80"1/5 1200 AM
"	Campeche, D. Moreno	54	Estreante. Achamos cedo ainda	E. Coutinho	Estreante	

Nossa indicação — DIADEM — Adversária — DINAZARDE — Bom azar — CORUPA'

3.º Páreo — 1.200 metros — Cr$ 70.000,00 — Cr$ 21.000,00 e Cr$ 14.000,00 — às 14,50 hs. — Record: Celeiro, 71"3/5

	Animais — Jóqueis	Pêso	Possibilidades	Treinadores	Perfórmances	Tempo
1—1	Catuana, F. Vianna	54	Depositária de fé. Muito cuidado	A. Monteiro	8º de Turquesa — Evicema	74"3/5 1200 GP
2	Manita, M. Henrique	54	Ligeira e nada mais. E' difícil	M. Araujo	5º de Turquesa — Catuana	79"2/5 1200 AP
2—3	Apry, U. Cunha	54	Esperam boa estréia. Cuidado	J. Araújo	Estreante	—
4	Essia, L. Diaz	54	Estreante. Pode ser placê	M. Gil	Estreante	—
3—5	Jeunesse, D. Moreno	54	Não corre	C. Ferreira	2º de Delicatesse — Veneta	64"3/5 1000 AP
6	Garante, X X	54	Não gostamos. Nada demonstrou	M. Mendonça	7º de Delicatesse — Jeunese	64"3/5 1000 AP
4—7	Viva!, M. Silva	54	Algo melhor, mas é páreo forte	G. Costa	5º de Partidária — Capriola	62"2/5 1000 AL
8	Gualisca, L. Rigoni	54	Dará trabalho. Muita chance	G. Feijó	7º de Turquesa — Evicema	74"3/5 1200 GP

Nossa indicação — CATUANA — Adversária — APRY — Bom azar — GUALISCA

4.º Páreo — 1.600 metros — Cr$ 75.000,00 — Cr$ 22.500,00 e Cr$ 15.000,00 — às 15,20 hs. — Record: Farineli, 97"2/5

	Animais — Jóqueis	Pêso	Possibilidades	Treinadores	Perfórmances	Tempo
1—1	Manet, L. Diaz	55	Gostamos e está bem na areia	J. Morgado	4º de Illora — Escuardo	84"3/5 1400 GL
2—2	Jugurta, M. Silva	55	Dos prováveis a vitória. Inimigo	M. Mendonça	2º de Pinheiro — Mapa Mundi	89"3/5 1400 AP
3	Togo, D. Moreira	55	Merece respeito. Muito cuidado	J. Perez	3º de Ibanez — Relatório	124"4/5 1900 AP
3—4	Hagen, A. Barbosa	55	Só supreendendo. Está firme	S. Amore	1º de Itapagé — Fumo Forte	101"4/5 1600 AP
5	Relatório, L. Lins	55	Vem confirmando carreira. Cuidado	M. Souza	2º de Ibanez — Togo	124"4/5 1900 AP
4—6	Dick, M. Henrique	55	Dos prováveis ao final. Inimigo	G. Feijó	1º de Mais Lindo — Relatório	93"1/5 1500 AL
"	Mobar, A. G. Silva	55	Reforça bastante o número. Há fé	G. Feijó	4º de Jamacarú — Malvis	95" 1500 AP
"	Mapa Mundi, F. Irigoyen	55	Este é fraco para areia. Daí...	G. Feijó	3º de Pinheiro — Jugurta	89"3/5 1400 AP

Nossa indicação — MANET — Adversária — JUGURTA — Bom azar — RELATÓRIO

5.º Páreo — 1.400 metros — Cr$ 70.000,00 — Cr$ 21.000,00 e Cr$ 14.000,00 — às 15,50 hs. — Record: Quejido, 83"1/5

	Animais — Jóqueis	Pêso	Possibilidades	Treinadores	Perfórmances	Tempo
1—1	Night Blue, L. Rigoni	56	Agora não deve perder. E' fôrça	A. Corrêa	2º de Tento — El Mayoral	91"3/5 1400 AP
2	Oédro, L. Dia	56	Bom azar. Mantem sua forma. Há fé	F. Schneider	1º de Iossé — Bola Sete	91" 1400 AU
2—3	Tolete, M. Silva	56	Dos prováveis a vitória. Cuidado	G. Rodriguez	8º de Seu Macedo — Tento	86"3/5 1400 AL
4	Equívoco, D. Moreno	56	Não é fácil tarefa na turma. Daí	L. Tripodi	5º de Blasé — Night Blue	76"3/5 1200 AP
3—5	Tio Luiz, D. Moreira	56	Tem possibilidades de vencer	G. Feijó	7º de Imperialis — Arrevila	121"1/5 1900 AL
6	Dangerous, O. Macedo	56	Dos bons azares. Olho nele	F. Marussi	1º de Brazenface — Don Luiz	76"3/5 1200 AP
7	Brazenface, M. Henrique	56	Não cremos em seu sucesso. Difícil	M. Salles	6º de Tento — Night Blue	91"3/5 1400 AP
4—8	El Mayoral, J. Tinoco	56	Poderá ganhar sem surpreender	C. Britto	3º de Tento — Night Blue	91"1/5 1400 AP
9	Bola Sete, U. Cunha	52	Venceu e agora é mais difícil	J. Perez	2º de Mallard — Dimanche	79"2/5 1200 AP
"	Dimanche, X X	52	Refôrço apenas regular. Portanto	J. Perez	3º de Mallard — Bola Sete	79"2/5 1200 AP

Nossa indicação — DANGEROUS — Adversário — EL MAYORAL — Bom azar — NIGHT BLUE

6.º Páreo — 1.000 metros — Cr$ 100.000,00 — Cr$ 30.000,00 e Cr$ 20.000,00 — às 16,20 hs. — Record: R. Gamme, 56"4/5 (BETTING)

	Animais — Jóqueis	Pêso	Possibilidades	Treinadores	Perfórmances	Tempo
1—1	Elú, O. Macedo	53	Tem chance de vitória. Pode repetir	P. Gusso Filho	1º de Bon Soir — Ultramar	63"1/5 1000 AP
"	Blameless, L. Rigoni	57	Vai se despedir. Surprêsa apenas	P. Gusso Filho	6º de Roleta — Tomba (SP)	60"4/5 1000 GU
2	Winethou, H. Rebello	51	Não gostamos. Páreo forte	W. Oliveira	2º de Brulée — Kuty	71"4/5 1000 AP
2—3	Jalerino, J. Portilho	54	Será dos primeiros no final. Há fé	R. Carrapito	6º de Ulemá — Buru	102" 1600 GP
4	Hilo Deoro, A. G. Silva	53	Difícil ganhar. Correu mal.	J. C. Silva	2º de Quintilius — Helvético	96" 1500 AP
5	Nama, J. Tinoco	51	Não tem chance alguma. Portanto	M. Salles	5º de Canotier — Jugurta	90"2/5 1400 AP
3—6	Tirafogo, D. Moreno	60	Esperam a vitória. Dos prováveis	G. Feijó	3º de Buru — Jambolaio	100"1/5 1600 GP
7	Brulée, X X	55	Sempre perigosa. Depende do jóquei	M. Canelo	7º de Royal Gamme — Roleta	58"1/5 1000 GL
8	Helvético, M. Nickevisk	50	Não inspira confiança. E' difícil	Af. Souza	3º de Quintilius — Hilo Deoro	96" 1500 AP
4—9	Blast, X X	51	Depositário de fé, mas só placê	M. Raphael	6º de Goyatá — Tine	81"1/5 1300 AL
10	Fastener, U. Cunha	54	Sua forma é excelente. Cuidado	E. Freitas	2º de Samurai — Inhanduhy	124"3/5 1900 AP
"	Quintilius, U. Cunha	53	Venceu bem quinta-feira. Candidato	E. Freitas	1º de Hilo Deoro — Helvético	96" 1500 AP

Nossa indicação — ELU' — Adversário — JALERINO — Bom azar — TIRAFOPO

7.º Páreo — 1.900 metros — Cr$ 66.000,00 — Cr$ 19.800,00 e Cr$ 13.200,00 — às 16,50 hs. — Record: Zorro, 118"4/5 (BETTING)

	Animais — Jóqueis	Pêso	Possibilidades	Treinadores	Perfórmances	Tempo
1—1	Minochino, L. Rigoni	58	Na areia corre bem. Dos prováveis	C. Pereira	3º de Jersei — Paracambi	101"1/5 1600 AL
2	Nega Fuló, H. Cunha	52	Páreo mais duro agora. Portanto	W. Costa	2º de Alhandra — Farsália	86"2/5 1300 AP
2—3	Régio, H. Vasconc.	52	Tem possibilidades de triunfar	W. Aliano	7º de Pampurino — Chanchão	101" 1600 AM
4	Boca Calada, A. G. Silva	54	Até agora nada demonstrou. Daí	A. Cardoso	6º de Paracambi — Pekim	85"2/5 1300 AP
3—5	Januário, H. Lima	52	Está sendo falado. Tem chance	J. P. Gomes	5º de Mon Ami — Impulsivo	124" 1900 AM
6	Bedah, X X	52	Aos azaristas. Poderá assustar	J. Lourenço	10º de Rondador — Tantalito	119"2/5 1800 AM
4—7	Revoltado, A. Reis	56	Não deve ser desprezado. Chance	G. Ulloa	6º de Ibiaí — Danger	100"2/5 1600 AL
8	Rondador, J. Tinoco	52	Como venceu repete. E' fôrça	G. Feijó	1º de Tantalito — Blue Sky	119"2/5 1800 AM
"	Tio Giulite, D. Moreira	60	Gostamos muito. Bem com o Dario	G. Feijó	5º de Del Rio — Strombolí	95"2/5 1500 AM

Norca indicação — RÉGIO — Adversáio — RONDADOR — Bom azar — MINOCHINO

8.º Páreo — 1.200 metros — Cr$ 60.000,00 — Cr$ 18.000,00 e Cr$ 12.000,00 — às 17,20 hs. — Record: L'Amiral, 73"1/5 (BETTING)

	Animais — Jóqueis	Pêso	Possibilidades	Treinadores	Perfórmances	Tempo
1—1	Lapacho, L. Diaz	60	A distância está mais curta. Daí	M. Gil	3º de Tesoro — Kibar	93"3/5 1500 AP
2	Sovéo, H. Rebello	60	Não cremos em seu sucesso. Difícil	W. Oliveira	7º de Têjo — Hilo Deoro	87"3/4 1400 AL
2—3	Dourando, M. Silva	60	Dos prováveis ao final. E' inimigo	F. Schneider	7º de Kebraço — El Valiente	77"3/5 1200 AP
4	Quimper, L. Rigoni	60	Tem grandes possibilidades. Há fé	A. Cardoso	6º de Capurro — Sabugueiro	87" 1400 GL
3—5	Jacurusi, J. Silva	56	Volta forme e serve como azarão	M. Menses	4º de Tesoro — Galope	82"1/5 1300 AL
6	Haralem, A. Marçal	60	Ligeiro. Difícil surpreender	J. W. Vianna	5º de Cardeal — Doutorzinho	128"1/5 1900 AP
4—7	Genazzano, A. G. Silva	56	Não é difícil uma colocação	W. Aliano	8º de Kameran — Oviedo	105"3/5 1800 AP
8	Driscol, X X	56	Depois da estréia, nada fêz. Surpresa	S. Amore	6º de Gulliére — Jerry	95"2/5 1500 AL
9	Higuero, H. Vasconc.	56	Não anda muito firme. Portanto	W. Oliveira	10º de Van Johnson — Lapacho	82"4/5 1300 AP

Nossa indicação — LAPACHO — Adversário — QUIMPER — Bom azar — HIGUERO

NO MARACANÃ: BOTAFOGO E PORTUGUÊSA HOJE À NOITE

LÔBO ACHOU BOA A IDÉIA

Hélio Lôbo, o renomado técnico de natação, que falou sôbre o incremento da natação adulta carioca, na foto é visto cercado por Edith Groba e Talita de Alencar Rodrigues, as duas grandes nadadoras, quando regressava de um Campeonato Sul-Americano, feliz para as côres do Brasil

Hélio Lobo: quase encontrada a fórmula ideal

— Acredito que o trabalho de Mauricio Becken, um desportista evidentemente sem clube, venha produzir os resultados que todos nós almejamos a fim de elevar a natação adulta carioca num grau de índice técnico superior aos do continente — declarou ao DC, o sr. Hélio Lôbo, técnico do Vasco da Gama.

Com essas palavras, o treinador cruzmaltino apoia a idéia de Mauricio Becken em regulamentar a competição que terá o nome de Troféu "José Maria Lamego", pois julga que o trabalho dêste desportista aliado ao espírito de boa vontade da FMN, dará realmente o que os círculos do esporte náutico tanto anseiam.

PROBLEMAS

"Não posso apontar falhas que possam ser corrigidas a fim de erguer o nível da natação adulta da cidade, isso porque desconheço as dificuldades dos clubes. As impossibilidades dos técnicos. A carência de material humano. Locais de treinamento, pois tudo isso tem que ser pesado, e não se vá dizer que a culpa é do técnico A ou B, ou do clube C ou D, pois nessa comparação de valores tudo tem que ser computado" — frisou ainda o técnico de tantas seleções brasileiras.

NADADORES

"E não é só isso, pois também os nadadores têm problemas. Êles são amadores e não podemos obrigá-los a fazer isso ou aquilo. Não podemos exigir suas presenças nos treinos. Trabalham ou estudam e nós somos obrigados a observar isso, e não podemos exigir esforços demasiados. Somos responsáveis por uma geração que se projeta, e queremos vê-la forte de corpo e espírito e não apenas contar com os nadadores para vitórias ou contagens de pontos. Nós, da natação, temos outra concepção de ver o esporte, buscando sempre a conciliação de interêsses. Não queremos ter um campeão nas mãos sem que êste campeão antes de tudo seja UM HOMEM na real concepção do vocábulo, pois é no desporto, vendo os nossos ensinamentos que êles transmitirão a outros os exemplos que tiveram. Portanto, assim como eu pensam os demais técnicos, e acredite há problemas de tôdas as ordens. E por desconhecer os problemas dos outros clubes é que não posso apontar fórmula para corrigir. Acredito que o trabalho de Mauricio Bekenn, com o apoio dos técnicos, dos clubes e dos nadadores, o Brasil dentro de dois anos será completamente outro na natação".

PROCURANDO O IDEAL

"E' verdade que o trabalho de Mauricio não é o ideal, mas vai em busca disso, pois se nota que não há o interêsse da vitória, mas antes de obter nível técnico equivalente para, da quantidade, extrair a qualidade. Pelo meu lado como técnico, e do Vasco como clube, pode a FMN contar com o integral apoio às suas iniciativas, que são normalmente tão boas para a aquática brasileira".

COMPETIÇÕES EXTRAS

"Fazendo o máximo de competições, competições extras e formando grandes equipes de natação adulta, acho que teremos encontrado a fórmula próxima do ideal para reerguer a natação carioca" — concluiu o técnico Hélio Lobo.

Festa no Rangel F. C.

Em comemoração à passagem de mais um aniversário de sua fundação, o Rangel F. C. fará realizar no pátio do SENAI no dia de hoje, em Bangu, uma série de festividades esportivas, as quais são as seguintes:

As 6 horas — Alvorada salva de 21 tiros; às 8 — Quebra do pote (meninos); às 8,30 — Corrida do saco (meninos); às 10 — Jogo de futebol (campo do Fazenda F. C.) Casados x Solteiros; às 13 — Suculento angu à baiana; às 15,30 — Encher bolas de ar até estourar (moças); às 16 — Corrida do ovo na colher (moças); 16,30 — Programa de calouros (crianças); às 18,00 — Programa de calouros (adultos); às 19,00 horas — Lauta mesa de doces e refrigerantes.

Palmeiras e Vasco no Pacaembu

S. PAULO 27 (SP-DC) — A estréia de Paulinho na equipe do Palmeiras, é a grande atração da peleja que o time esmeraldino travará com o quadro do Vasco da Gama, em prosseguimento ao Torneio Rio São Paulo, no estádio do Pacaembu.

A peleja que é a primeira da série interestadual do certame, será arbitrada pelo carioca Alberto da Gama Malcher, tendo como auxiliares elementos indicados pela Federação Paulista.

VALORES EM AÇÃO

A atração principal do prélio, é o fato de ambas as equipes apresentarem-se completas com todos os seus valores titulares, o que sem dúvida deverá contribuir para que o prélio seja de bom nível técnico. O Palmeiras, nos treinos que realizou demonstrou grande apuro técnico e a inclusão de Paulinho em seu ataque veio dar outra movimentação ao mesmo esperando-se por isso que o trabalho da defesa vascaína seja dos maiores.

Por seu lado, o Vasco vem de uma estréia vitoriosa no torneio, quando abateu o Botafogo por 3x2, apresentando também um bom trabalho e formando com

(Conclui na 11a pág.)

Primeiro jôgo interestadual do Rio-São Paulo

Iniciando a série de pelejas interestaduais do Torneio "Rio-São Paulo", as equipes do Botafogo e da Portuguêsa de Desportos, de São Paulo, estarão em confronto hoje à noite, no Estádio do Maracanã, numa partida deveras interessante, uma vez que os dois quadros, integrados por todos os seus valores, representam duas grandes fôrças do futebol brasileiro.

O encontro, que terá início às 21 horas, será arbitrado pelo paulista João Etzel, auxiliado por Wilson Lopes de Sousa e José Monteiro.

ESTRÉIAS DIFERENTES

Os contendores desta noite já fizeram sua estréia no atual certame, colhendo cada equipe resultados diferentes. Assim é que a Portuguêsa anteontem à noite, no Pacaembu impôs-se categòricamente sôbre a equipe do Corintians, pelo dilatado marcador de cinco tentos a dois e fazendo uma exibição de futebol convincente.

Já com o Botafogo, aconteceu o inverso. Jogando com o Vasco, na quarta-feira última, o time alvinegro foi derrotado por três a dois, numa partida em que se mostrou à altura do que esperavam os seus aficionados.

Dessa forma, ambos os times lutarão por uma vitória, hoje à noite, que para os botafoguenses valerá como uma reabilitação, enquanto para os paulistas significará a continuação na luta pela conquista do título máximo do torneio.

FORMAÇÃO DOS QUADROS

De acôrdo com as últimas informações técnicas dos responsáveis pelos dois quadros, os times formarão assim:

BOTAFOGO: Amauri; Beto, Tomé e Nilton Santos; Ronaldo e Pampolini; Garrincha, Didi, Paulinho Quarentinha e Canete.

PORTUGUESA: Cabeção; Belço e Hermínio; Mário Ferreira, Djalma Santos e Orlando; Amaral, Ipojucan Zezinho, Liminha e Nelsinho (Edmur).

Da Gama acusa e promete

Acusando um dirigente do Bonsucesso (tudo indica ser o sr. Tadeu Macedo) de tentar desmoralizá-lo apenas com o intuito de desarticular o seu trabalho e assumir o lugar de empresário, o irriquieto agenciar José da Gama em telegrama enviado de Paris, procura tranqüilizar a alta direção do grêmio rubroanil, assegurando que o contrato da temporada na Europa será fielmente cumprido.

Enquanto isso, vem sendo esboçada uma crise de imprevisíveis conseqüências na administração do Bonsucesso, uma vez que um grupo de prestígio no clube não se conforma com a situação criada por José da Gama, que já está inclusive com o prazo do contrato que firmou para a excursão, amplamente superado.

RENUNCIOU O VICE

Ainda na reunião de diretoria do grêmio rubroanil, realizada na noite de têrça-feira, o assunto da complicada temporada foi amplamente debatido, e culminou com a renúncia em caráter irrevogável do seu vice-presidente, sr. Carlos Millen. Aliás, vale ser registrado que anteriormente êste dirigente negou-se a chefiar a delegação do Bonsucesso prevendo confusões de José da Gama.

Sabe-se, por outro lado, que figuras de prestígio do clube leopoldinense estão inclinadas a exercer pressão junto ao presidente Alexandrino Mendes Soares, a fim de cancelar os compromissos com José da Gama.

Eis o texto do telegrama enviado por José da Gama, de Paris, e que por certo causará mais discussões entre os dirigentes do Bonsucesso: «Os contratos para a excursão do Bonsucesso em campos da Europa serão por mim cumpridos dentro das datas nêle estipulado mesmo sabendo haver diretor querendo desmoralizar-me por ser amigo concorrente meus».

Acontece que em Teixeira de Castro se encontra tudo pronto para a viagem marcada agora para a manhã de segunda-feira.

EM AÇÃO OS "PAN"

Em ação os Pan Jets, durante uma exibição pública em Petrópolis

Hoje: "Pan Am Jets" (sôbre rodas) no "Maracanãzinho"

Numa admirável demonstração do muito que pode realizar uma mente sã sôbre um corpo com limitações físicas, os mundialmente famosos "Pan-Am Jets" (cestobolistas paralíticos que atuam sôbre cadeiras de rodas) exibir-se-ão hoje à tarde (16 horas) no "Maracanãzinho", disputando uma partida de basquetebol com a equipe dos "Jactos da Panair", da mesma forma integrados apenas por atletas paraplégicos.

O espetáculo (realmente inédito no país), que merece o apoio e a presença no "Maracanãzinho" de todos os desportistas, é patrocinado pelas Pioneiras Sociais, em combinação com a Associação Brasileira Beneficente de Reabilitação.

EXÍMIOS ENCESTADORES

A equipe dos "Pan-Am Jets", que traz a credencial de campeã de basquetebol sôbre rodas na América do Norte, é integrada por exímios encestadores e o basquetebol que pratica possui muita movimentação e acêrto de movimentos. O público vibrará certamente com as suas jogadas, em meio a um prélio em que a vitória será duramente perseguida pelas duas representações.

Os "Pan-Am Jets" pelas suas maiores credenciais podem ser apontados como favoritos.

GRANDE "SHOW"

A Associação Brasileira de Rádio, desejando colaborar com o espetáculo, organizou para os intervalos do jôgo um movimentado "show" com artistas do Rádio e da T. V., além do elenco de Carlos Machado.

A sra. Sara Kubitschek comparecerá ao jôgo e entregará um troféu de prata, com o nome da Presidente da Panair, ao quadro vencedor.

INGRESSOS

Os ingressos serão vendidos pelos seguintes preços: Camarote: 200 cruzeiros; cadeiras numeradas — 50 cruzeiros; arquibancadas — 20 cruzeiros. Terão ingresso livre pelo portão 18 todos os incapacitados que comparecerem ao estádio em muletas ou cadeiras de rodas.

A equipe dos "Jets" voará amanhã para São Paulo, onde deverá jogar no Ginásio do Ibirapuera segunda-feira próxima. O regresso a Nova Iorque está programado para o próximo dia 30.

HOJE OS "JOGOS INFANTIS"

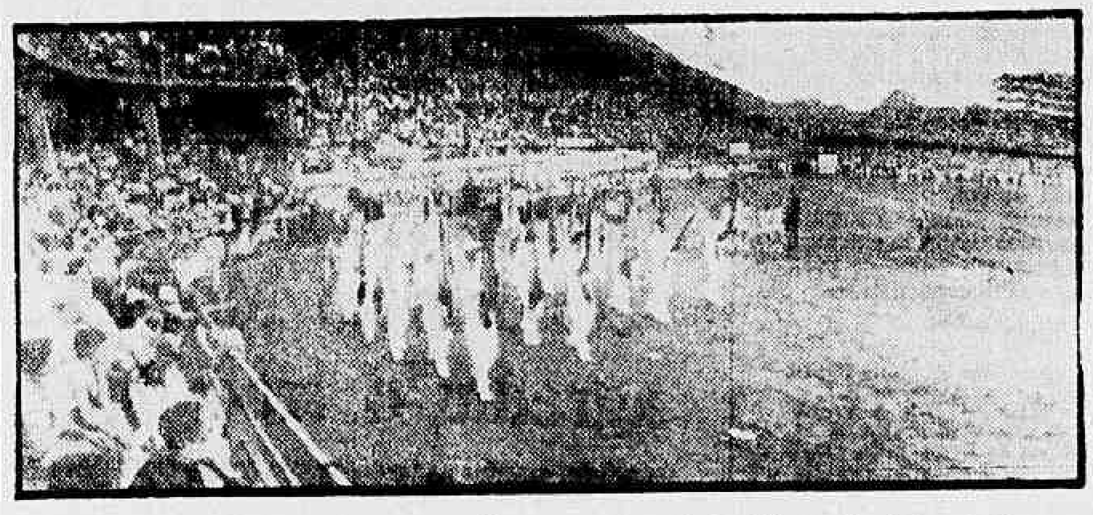

Com o desfile de 17.000 crianças integrantes das representações de 26 clubes e 33 colégios oficialmente inscritos, inauguram-se hoje os "VII Jogos Infantis" promovidos por "Jornal dos Sports". A monumental parada cívico-desportiva, que terá lugar no Estádio do C. R. Vasco da Gama e tem o seu início marcado para às 14,30 horas, será presidida pelo sr. Juscelino Kubitschek de Oliveira, Presidente da República. E' o seguinte o programa elaborado para o cerimonial de abertura dos "Jogos": Exibição da Banda Marcial dos Fuzileiros Navais; Côro Orfeônico; Desfile; Formatura; Hino Nacional; Fogo Simbólico; Declaração de abertura dos "Jogos"; Hasteamento da bandeira dos "Jogos"; Juramento do atleta; Saudação aos atletas participantes dos "VII Jogos"; Desfile final

Botafogo tentará hoje conquistar zagueiro Ivan do São Cristóvão

O Botafogo tentará decidir hoje, definitivamente, a transferência do zagueiro Ivan, do São Cristóvão, para as suas fileiras, problema que será objeto dos entendimentos que se realizarão por ocasião do encontro entre o sr. João Saldanha, Didetor de Futebol do alvinegro, e o sr. Clóvis Monteiro Filho, Presidente do time alvo.

Acertada a contratação de Ivan, o craque sancristovense será de pronto incorporado ao quadro botafoguense, tendo em vista que o jogador encontra-se em perfeitas condições físicas e técnicas.

VAI SUBSTITUIR TOME'

A contratação de Ivan vem sendo objeto de cogitações, por parte dos responsáveis pelo quadro do Botafogo desde longa data. Todavia na partida de anteontem à noite contra o Vasco da Gama, os dirigentes alvinegros compreenderam a necessidade de resolver o assunto, com a máxima urgência em face da atuação de Tomé.

Nessa oportunidade verificaram os paredros do clube de General Severiano que o jovem zagueiro alvinegro não está ainda em condições de integrar a equipe titular. Daí a pressa em que se encontram agora de adquirir o passe de Ivan com o que resolveriam êsse problema da defesa do quadro da estrêla solitária.

(Conclui na 11.ª página)

Recorde no Levantamento de Pêso

LONDRES, 26 (UP) — A Rádio de Moscou anunciou um novo recorde mundial de levantamento de pêso, na categoria môsca. Segundo a emissôra, Vladimir Stogov levantou em arranque 103 quilos. Eses total supera em 500 gramas o recorde mundial, estabelecido pelo americano Charles Vinci.

Gonzalez emprestado pelo Vasco treinou ontem no Fluminense

A presença do goleiro Vitor Gonzalez, cedido pelo Vasco (empréstimo até o final do Torneio "Rio-São Paulo", graciosamente), foi a principal novidade do treino coletivo à que foi submetido o plantel do Fluminense, ontem à tarde, preparando-se para o compromisso do próximo domingo, em Juiz de Fora, contra o Esporte Clube, local.

Sôbre o goleiro paraguaio temos a acrescentar que pelos entendimentos havidos entre os srs. Antônio Soares Calçada e Ailton Machado, seu contrato poderá ser em caráter definitivo, na base de 400 mil cruzeiros.

TREINAMENTO ESPECIAL

O jogador paraguaio não participou do coletivo seguindo orientação do departamento médico, no entanto realizou exercícios físicos (ginástica e corrida), bem como treinamento especial, com Silvio Firilo fazendo lançamentos de bolas visando a sua forma técnica.

Outra nota digna de registro é a que se relaciona com o ponteiro cruzmaltino Djair, no momento na mira do Fluminense. O jovem craque ainda não está com sua situação esclarecida, pois embora já seja portador de uma carta do Vasco dando-lhe liberdade, carece do pronunciamento do Taubaté clube bandeirante a quem fôra cedido anteriormente por empréstimo e que por fôrça das circunstâncias mantem os documentos que solucionarão o caso. Sabe-se aliás que o Taubaté remeterá o atestado liberatório de Djair para a Federação Paulista seguindo orientação do Vasco, a fim de liquidar o assunto.

JAIRO FRATUROU O DEDO

A' exemplo do goleiro Castilho, que se encontra afastado do time tricolor em face da operação plástica a que será submetido no dedo mínimo da mão direita também seu substituto direto, o goleiro Jairo, permanece inativo, e nesse estado deverá ficar pelo menos trinta dias, uma vez que no encontro frente ao Vasco sofreu três fraturas no dedo médio da mão esquerda.

Vale registrar que Jairo vem intensificando os treinamentos físicos a fim de se manter sempre

(Conclui na 11.ª página)

Transferido Vasco e Flu

O jôgo Vasco x Fluminense (Rio-São Paulo), que estava programado para o próximo dia 2 de maio, sòmente será disputado a 21 do mesmo mês, tendo sido o adiamento acertado, ontem, entre dirigentes dos dois clubes.

Pedro Hemetério (braço amarrado) enfrentará Guanair

"Apesar do ridículo da proposta de Hemetério, o meu aluno Guanair aceita lutar com êle em "prova de suficiência", nas condições estabelecidas, desde que, no caso de vitória, seja realizado um encontro de luta-livre americana para o público".

A declaração acima nos foi feita pelo professor George Gracie, concordando numa luta entre Hemetério e Guanair, privativa para a imprensa, em local ainda a ser determinado, com Hemetério de braço amarrado, para que, triunfando seu aluno, venham os dois a se encontrar num "vale-tudo".

O CASO

O professor George Gracie disse, ainda, que Guanair vinha tentando por todos os meios, bater-se, novamente, com Hemetério. Hemetério, para isso, exigiu a «prova de suficiência» com Moacir Ferraz. As condições em que se desenrolou essa luta, que terminou empate, foram as mais desfavoráveis para Guanair. Em primeiro lugar, disse George Gracie não valeu a contagem de pontos, como aconteceu na luta entre Hemetério e Guanair. Em segundo lugar, Guanair dominou a luta em tôdas as suas fases, só não vencendo porque o tempo foi por demais exíguo. E' preciso dizer, ainda, que logo nos primeiros segundo da luta, contra todos os regulamentos, foi a mesma suspensa para Moacir ser medicado, coisa irregular. Finalmente, com Guanair dominando inteiramente a luta, esta se encerrou sem vencedor porque não valeu a contagem dos pontos. Posso alegar, ainda, que na luta entre Hemetério e Guanair, em São Paulo, o

(Conclui na 11.ª página)

ATIVIDADES DE HOJE

BASQUETE

Exibição dos Pan-Am-Jets — Campeões mundiais de basquete em cadeiras de rodas — no Maracanãzinho às 16 horas — Observação: As pessoas incapacitadas fisicamente terão entrada livre pelo portão n. 18.

LUTA-LIVRE

Exibição na TV Rio — no Ex-Cassino Atlântico às 21,30 horas.

OLIMPÍADA

Abertura dos "VII Jogos Infantis" — Promovido pelo "Jornal dos Esportes" no Estádio do Vasco, às 14,30 horas.

NATAÇÃO

Competição no Tietê — em São

(Conclui na 11.ª página)

Tudo tranquilo no América: garante Giulite Coutinho

— Posso garantir que nada de anormal existe dentro do América, nem o seu quadro dirigente se mostra insatisfeito com o resultado da partida contra o Fluminense, o que nem poderia acontecer, pois a derrota foi normal, num dia de falta de inspiração — declarou à reportagem do DC, o sr. Giulite Coutinho, Presidente do clube americano.

Continuando, disse-nos — "O que está havendo é o que haveria a qualquer equipe que estivesse em dificuldades com problemas referentes à contusões. O América está às voltas com tais problemas e, agora mesmo, além de Agnelo e Romeiro, apresentam-se sem condições de jôgo Hélio e Tinoco".

CONFIANTES DA REABILITAÇAO

Para demonstrar que realmente a situação é de plena calma no seio da família americana, Giulite Coutinho afiança que, embora possa haver desfalques no quadro para domingo contra o Corintians todos estão confiantes, dirigentes e jogadores numa ampla reabilitação, com o que ficará apagada a má exibição de quarta-feira e o reerguimento das possibilidades rubras no presente Rio-São Paulo.

NADA COM VALDEMAR

Sôbre a pergunta que lhe fizemos, na oportunidade da entrevista, com respeito às notícias da contratação do meia Valdemar, informou nos que nada de concreto há nesse sentido não escondendo, entretanto, o sr. Giulite Coutinho que existe com efeito, algum interêsse por parte do América na aquisição do citado jogador.

Flamengo pronto para estréia; Solich já escolheu substitutos

Em apenas 45 minutos de coletivo, o técnico Solich resolveu, ontem à tarde, na Gávea, o problema do ajuste final da equipe do Flamengo para a partida de amanhã, na Capital bandeirante, com o São Paulo, em que o rubronegro fará sua estréia no Torneio "Rio-São Paulo".

A contagem da prática, que não contou (como estava previsto) com os jogadores Pavão, Dequinha e Dida, foi de 2 x 1 em favor dos titulares, tentos de Indio (2), marcando Luís Carlos para os suplentes.

SOLICH PREENCHEU OS CLAROS

Confirmando as previsões, o preparador paraguaio do Flamengo efetivou na equipe, em substituição aos três contundidos os jogadores Jorge David na zaga central Milton Copolilo, no centro da intermediária (Jadir entrou na asa média direita) e Henrique, na meia esquerda. Embora com essas alterações a equipe não caiu de produção e demonstrou estar em condições de oferecer boa exibição em São Paulo.

Os jogadores Joel e Indio, na oportunidade reassumiram definitivamente suas posições na equipe, não havendo dúvidas quanto à presença de ambos no jogo de amanhã.

AS EQUIPES

A formação das equipes no treino-apronto de ontem foi a seguinte:

TITULAR: Ari; Tomires e Jorge David; Jadir, Milton Copolilo e Jordan; Joel Moacir, Indio, Henrique e Zagalo.

SUPLENTE: Garcia; Joubert e Damião; Edson, Luiz Roberto e Ailton; Bororó, Duca, Luiz Carlos, Waldoney e Babá.

GESSO EM DIDA

A contusão sofrida por Dida no treino da última quarta-feira (choque com Jorge David), embora sem maior gravidade, mereceu atenções especiais do Departamento Médico do Flamengo. O excelente meia foi obrigado a gessar a perna e submeter-se a uma inatividade de pelo menos duas semanas.

Já com relação a Dequinha, as coisas estão menos complicadas, tanto que o centromédio vem realizando individuais na Gávea. Seu reaparecimento dar-se-á muito breve.

VIAJA HOJE

A viagem da delegação rubronegra para a capital paulista está marcada para hoje às 16 horas, por via aérea. Os rubronegros ficarão hospedados no Hotel São Paulo até o momento da partida.

PAVÃO OPERADO

Confirmando notícia publicada pelo D. C., o zagueiro Pavão, do Flamengo, foi operado ontem, na Beneficência Espanhola pelo dr. Paulo de São Thiago (chefe do Departamento Médico rubronegro), livrando-se finalmente das varizes que serviam de empecilhos à sua maior desenvoltura nas atividades futebolísticas.

Na próxima segunda-feira, segundo o médico do Flamengo, Pavão deverá deixar o hospital, seguindo então para Santos onde permanecerá até a sua completa recuperação.

Bola PRA Frente

ARNO

GARRINCHA ESTÁ SOLTANDO!

Dentro e fora do Botafogo, passei três anos ouvindo queixas contra o individualismo de Garrincha, observando os entendidos, aliás com razão, que Garrincha não fazia o que tinha que fazer: chegando à linha de fundo, passar a bola atrasada, aos companheiros que estavam de frente. Ouvi esta frase uma infinidade de vêzes: "Se êle passar, o time vai ganhar fácil, sempre".

Pois bem, Garrincha resolveu desfazer-se da bola, na linha de fundo, passando-a aos colegas em condição de chute. Domingo passado, no escrete, deu uns quatro passes tipo meio-"goal" que Indio, Didi e Evaristo perderam; em Lima, segundo os cronistas que viram o jôgo, Garrincha deu "goal" a valer a todo mundo — e o escrete mal empatou. Ontem à noite, Garrincha deu pelo menos três "goals" feitinhos a Quarentinha e a Paulinho — mas o Botafogo perdeu de 3 x 2, sendo que os tais passes não foram aproveitados.

Vamos ver, agora, quais são as reclamações contra o rapaz.

Um Bom Comandante

O futebol, que tanto precisa de policiamento, de ordem, tem, no Comandante da Polícia Militar, cel. Manoel Joaquim Guedes, um dos seus mais vibrantes torcedores. Em Belo Horizonte, não faz muito tempo, era êle apontado como o torcedor mais doente do Atlético Mineiro, a cujos treinos jamais faltava. Tem veia de técnico e como técnico levou a campeão o escrete do 10.º Regimento de Belo Horizonte, nos anos de 46 e 47.

A 1.ª derrota

Exceção ao Zé Vieira, que é hoje o mesmo possesso de todos os tempos, todos os botafoguentes que conheço receberam sem grande sofrimento a derrota contra o Vasco, anteontem.

Nada como as almas calejadas.

A GRAMA DO MARACANÃ

Bilhete a Tasso, "terra sêca": tenho ouvido alguns jogadores se queixando do estado do gramado do Maracanã. Fleitas Solich também me diz ter observado que não está bem a grama, parecendo cheia de falhas aqui e ali.

A você Tasso, que conhece o campo como a palma de sua mão, a palavra final.

Ludmila na Quadra

Está enriquecido o plantel feminino de basquete do Botafogo, em cuja quadra apareceu para treinar, em dia desta semana, Ludmila Popov, de rôsto extraordinàriamente belo. Ludmila fêz muita gente ir ao treino.

Se joga bem, ninguém sabe, ninguém viu.

No garrafão

Há algum tempo, vendo assar pela porta do Botafogo a inconfundível Tutsi Bertrand, o técnico de basquete Charles Borer veio a êste humilde cronista, a quem Tutsi cumprimentara, pedindo-me que a convidasse a ir treinar no Botafogo.

Tutsi não quis, mas se quisesse, — é o que garante Borer — poderia se transformar na maior jogadora do Brasil, dentro do garrafão.

A MARCAÇAO ARGENTINA

Nelson Rodrigues cismou que o escrete argentino ganhou o Sul-Americano marcando segundo o figurino do técnico Zezé Moreira. Nesse caso, teremos que Vairo e Jimenez, os dois marcadores laterais, deixaram que Joel e Pepe dominassem, sempre, a bola, sem molestá-los, permitindo a organização dos avanços (Zezé pregava: os extremas podem dominar livremente, não há perigo). Teremos, ainda, que a caça a Joel e Pepe foi executada por Rossi e Chandley, os dois médios, tal como faziam Edson e Jair, no Fluminense e Bob e Pampolini, no Botafogo. E, francamente, não creio que isso tenha acontecido em Lima.

Nelson Rodrigues, pelo amor de Deus, marcação por zona é uma coisa, marcação Zezé Moreira é outra muito diferente. Para armar uma equipe, Zezé Moreira tomou a marcação por zona e nela enxertou fórmulas suas inovações suas. Os argentinos se é que marcaram por zona — que fizeram? Dispuseram sua equipe em campo, fazendo-a marcar por zona, MAS SEM RECORRER AS INOVAÇÕES INTRODUZIDAS NO SISTEMA por Zezé Moreira.

Onde, pois, o motivo da reabilitação do sistema Zezé Moreira?

INVESTIGAÇÃO POLICIAL

A falta de um órgão que controle tôdas as investigações policiais em tôrno dos chamados crimes de sangue e que disponha de todos os recursos necessários à realização imediata das diligências indispensáveis é uma das causas do número, cada vez maior, de homicídios incluídos no rol já bem grande de misteriosos ou de difícil solução.

Ao contrário do que sucedia na vigência da reforma João Alberto, que dispunha da Diretoria Geral de Investigações com seções especializadas e órgãos técnicos adequados, o DFSP de hoje é uma verdadeira colcha de retalhos, sem a mínima coordenação entre seus vários setores de tal forma que a atuação de um faz-se à revelia dos demais acarretando prejuízos sem conta para a marcha do inquérito.

Quando se tem em vista o esclarecimento de um fato delituoso que se apresenta com características de mistério intervém o Distrito Policial, a Divisão de Polícia Técnica, a Divisão de Polícia Política e o Serviço de Investigação Especiais que funciona junto ao gabinete do Chefe de Polícia.

Cada um segue sua própria orientação, toma a diretiva que mais lhe convém, traça os rumos que julga mais acertados, ouve as mesmas pessoas tudo num desperdício de tempo incrível.

Da falta de coordenação resulta é uma amontoado de depoimento e acareações, de exames e perícias, de investigações e diligências, tudo desordenado, anarquizado, desde que o intuito de cada um é chegar antes de qualquer outro ao fim, a fim de aparecer como o vencedor na grande corrida policial.

Houvesse um órgão central que se incumbisse de tôdas as investigações; que possuísse os elementos materiais, humanos e técnicos indispensáveis; que tivesse ação diretôra sôbre todos os serviços que no caso funcionassem e sem dúvida nenhuma o resultado seria outro.

E' o caso de se tratar da criação de uma Divisão de Investigações à qual ficariam subordinadas as atuais especializadas de Vigilância e Capturas, Roubos e Furtos, Diversões, Economia acrescidas da de Homicídios. Delegados, comissários, escrivães, detectives, investigadores, dactiloscopistas, serventes seriam classificados na Divisão incumbindo ao seu diretor distribuí-los entre os órgãos e transferi-los de um para outro segundo as conveniências do serviço.

Por sua vez os departamentos técnicos que têm como encargo realizar os exames e as perícias orientadoras passariam também para a órbita da referida Divisão de tal forma que seu diretor teria ao seu dispôr todos os elementos indispensáveis às diligências sem haver necessidade de burocracia ou retardamento.

Sòmente desta forma seria possível por um paradeiro à anarquia que vai na apuração dos crimes.

Timbaúba

Falsos doutores vão dizer como foram diplomados

A fim de explicar como conseguiram seus respectivos diplomas, centenas de pseudos doutores em medicina, em direito e até mesmo em veterinária, estão sendo procurados, em todo o país, pelas autoridades da Delegacia de Roubos e Falsificações, que intentam localizar e prender uma quadrilha de falsificadores de diplomas do curso superior.

O derrame foi, inicialmente, assinalado na Capital paranaense, onde, da noite para o dia, surgiu quase uma multidão de médicos, dentistas, advogados, a ponto de, em tôda uma rua, não existir um só morador que não possuísse o seu diploma de "doutor", fato que terminou por chamar a atenção das autoridades policiais.

INFLAÇÃO E SUSPEITAS

A verdadeira inflação de «doutores» causou logo suspeitas àqueles possuidores de diplomas verdadeiros, que tiveram pressa em exigir as necessárias medidas policiais, obrigando o Secretário de Segurança de Curitiba a determinar a abertura de rigoroso inquérito.

Uma série de diligências foram de imediato levadas a efeito, possibilitando o esclarecimento parcial do caso, com a apreensão de alguns exemplares dos diplomas, os quais, segundo foi então constatado, eram falsos, como falsas eram tôdas as assinaturas nêles apostas, inclusive a de uma graduada funcionária do Ministério da Educação e Cultura.

MAIS DE TRES MIL

Calcula a polícia paranaense que, em todo o Estado, existam mais de 3 mil «doutores» portadores de falsos diplomas. A totalidade dos pseudos profissionais exerciam suas atividades nas cidades do interior, onde não existe pràticamente nenhuma fiscalização.

Em Curitiba, capital do Estado, apurou a polícia que pessoas pertencentes à alta sociedade também portavam falsos diplomas de médicos, advogados e engenheiros.

AÇÃO DA DRF

Tudo esclarecido pela polícia paranaense, foi o processo enviado ao DFSP, tendo o general Batista Teixeira, depois de conhecer os têrmos do relatório da Corregedoria daquele Departamento, comprovando a veracidade da denúncia, encaminhado o processo à Delegacia de Roubos e Falsificações.

Incontinente, entrou a DRF em ação, instaurando o competente inquérito que, a essa altura, já conta com cêrca de 5 volumes. Entre outros fatos, o mais importante apurado pela citada Delegacia é de que o derrame de diplomas falsos já se estende por todo o país razão porque foi pedida uma ação conjunta da polícia de todos os Estados, a fim de esclarecer definitivamente o caso.

BITAR FAZ ANOS

A data de hoje assinala a passagem do aniversário natalício do delegado Rescala Bitar, titular da Delegacia de Costumes e Diversões. Seus amigos e admiradores, em homenagem à data, vão oferecer-lhe um almôço, no restaurante da Sociedade Hípica Brasileira às 13 horas. À noite, na sede da ACC, os cronistas carnavalescos, confrades do aniversariante, irão também homenageá-lo

DIMITRI IOAN LAMBRU NÃO FOI PRÊSO NEM CONDENADO

É INOCENTE

O industrial Dimitri Lambru, quando, na redação do DC, afirmava não ter sido condenado, nem na França, nem no Brasil, para onde veio em 1955

Supremo Tribunal corrigiu o êrro da Polícia

— E' criminosa a falsidade de quem transmitiu à imprensa a notícia de que a polícia francesa solicitara, pela segunda vez, minha prisão. Nunca fui prêso, nem condenado, no Brasil ou na França, conforme reconheceu o Supremo Tribunal Federal, julgando o pedido de habeas-corpus feito por meu advogado — afirmou, ontem, na redação do DC, o industrial Dimitri Ioan Lambru.

— Logo que cheguei ao Brasil, em 1955, comuniquei ao Juizado de Instrução em Paris o meu endereço, colocando-me, assim, a sua inteira disposição para prestar informações acêrca da falência da Societé Industrielle de Livry, da qual fui Secretário-Geral até 1940 — continuou o industrial.

CONFIRMAÇÃO DE ENDERÊÇO

Segundo as declarações do sr. Lambru, o Juizado de Instrução de Paris solicitou à polícia brasileira, como é norma prevista no Direito Francês, a confirmação do enderêço que êle fornecera.

— A carta com a solicitação, vinda por intermédio da Interpol (polícia internacional), foi naturalmente mal compreendida pelas autoridades da Delegacia de Vigilância, que ordenaram a minha detenção, enviando para a França um telegrama equívoco, em que diziam estar eu à disposição do Ministro da Justiça — prosseguiu o sr. Lambru.

MAL-ENTENDIDO

— As consequências dêste telegrama foram lamentáveis. Julgou o Juizado de Instrução que a polícia brasileira efetuara a prisão em virtude de crimes cometidos no Brasil. Estabeleceu-se a confusão, dando causa a boatos e refletindo-se, inclusive, no processo de falência da Societé Industrielle de Livry — declarou o industrial rumeno, que acentuou ter o Supremo Tribunal Federal esclarecido a situação, provando nada haver contra sua pessoa, nem na França, nem no Brasil.

O HABEAS-CORPUS

O habeas-corpus, sob número 34.862 foi publicado no "Diário da Justiça" de quatro dêste mês.

O sr. Dimitri Lambru estava acompanhado de seu advogado, Jorge Chaloupe Sobrinho.

Homenagem ao "Dia das Mães" no Externato Santo Antônio

A Diretora do Externato Santo Antônio, dona Zorélia Moura programou uma festa para comemorar o Dia das Mães, constituindo o ponto alto do programa a representação pelos alunos do referido educandário da peça da professôra Teresa Maria Burnemurt — "Uma História de Páscoa" — que tanto êxito obteve recentemente na televisão.

Condenados doze praças pelo S. T. M.: um só absolvido

Doze praças, condenados por crime de deserção, tiveram suas sentenças confirmadas ontem pelo Superior Tribunal Militar, que diminuiu o tempo de prisão de três outros e absolveu apenas um, o soldado José Gomes, do Rio Grande do Sul.

Ainda na Justiça Militar, prosseguirá amanhã o sumário de culpa do Capitão da Aeronáutica, Norival Mário dos Santos, denunciado pelo promotor Silvio Sampaio, por crime de peculato, cometido quando servia na Prefeitura Militar do Galeão.

OS JULGADOS

Foram confirmadas as sentenças condenatórias dos soldados José Marinho Costa, Apolônio Zeferino Rapôso, Hirisaldo Vieira da Cruz, Severino Travassos da Silva, Jorge Rosa do Nascimento, João da Silva, Eloisio Crespo Manziéri, Luiz Felipe, Benedito Pereira de Assis, todos desta capital, de Miguel Luiz Sobrinho, do Paraná, Adroaldo Lemos dos Santos, do R. G. do Sul, de Benedito Antonio Margi, de São Paulo e do fuzileiro naval Oscar Bezerra Pinto, desta capital, reduzida a penalidade de Francisco Fernandes de Araujo, Pedro Moura Araujo, Luiz Cardoso da Silva, todos de Pernambuco e de David Rogéria Pereira, de São Paulo; negado habeas-corpus ao soldado José Lazaro, de São Paulo, condenado por crime de deserção; reformada a sentença para absolver José Gomes, do R. G. do Sul e, finalmente, desprezados os embargos interposto pelo cabo Luiz Gonzaga Neto, da Base Aérea de Natal, condenado por crime de furto e do soldado Cicero de Oliveira Neves, condenado por crime de receptação.

ENTRARAM OS PROCESSOS

Deram entrada, ontem, no Superior Tribunal Militar em grau de apelação da promotoria e da defesa, os processos de deserção dos soldados Antônio Teixeira de Castro, Renato Abraão dos Santos, Carlos Ayl Langue, todos desta capital e o habeas-corpus impetrado pelo tenente-coronel Otávio Mendes de Oliveira, de São Paulo.

Denunciado por crime de falta de exação do dever, o coronel pede exclusão da denúncia, alegando falta de provas legais. O referido oficial foi envolvido no inquérito policial-militar instaurado sôbre a venda ilegal de areia e pedregulho em terras do 4º R.I.

DISPUTADA A VAGA

Com a vaga aberta na 1a. Auditoria de Aeronáutica, com a designação do auditor Eugênio Carvalho Nascimento para a função de auditor-corregedor, espera-se que seja transferido da auditoria da Marinha para a 1a. Auditoria da Aeronáutica, o auditor Bolivar Teixeira Mendes Barreiros. A referida vaga vem sendo disputada por vários auditores até mesmo dos Estados.

TEMPORAL EM NEBRASCA FERIU 18

MILFORD, Nebrasca, 26 (FP) — Esta pequena cidade de mil habitantes foi castigada ontem à noite por um tornado, que matou um ancião e feriu outras 18 pessoas.

Umas cem casas foram destruídas ou danificadas, ficando ao desabrigo mais de 2 centenas de pessoas.

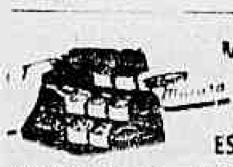

MAQUINAS DE ESCRITORIO

VENDEM-SE DE SOMAR, CALCULAR E DE ESCREVER

OFICINAS PARA CONSERTOS

CASA COLLYER

RUA SENHOR DOS PASSOS 88, 1.o

TELEFONE: 43-5532

Diplomata italiano roubou 30 vêzes e veio para o Brasil

Acusado de, durante 15 anos, ter realizado cêrca de 30 roubos, aproveitando-se das imunidades de que se cercava, o diplomata italiano Della Porta está sendo procurado pelas autoridades da Divisão de Polícia Política e Social, que acreditam tenha êle fugido para São Paulo ou Rio Grande do Sul.

A prisão de Della Costa foi solicitada em carta confidencial dirigida pela polícia italiana ao Departamento Federal de Segurança Pública, em que, inclusive, são relatados alguns dos roubos cometidos pelo diplomata.

CONDENADO

Della Costa foi condenado, pela primeira vez, em 1954, pelo juiz da localidade de Secco. Desde então, foram sendo descobertos outros roubos realizados pelo diplomata, inclusive o desvio de grandes quantias pertencentes ao Estado e entregues à sua guarda.

Ao ser anunciada a condenação, Della Costa fugiu da Itália. A Polícia Internacional realizou diligências por quase três anos, concluindo, por fim, que o diplomata teria vindo para o Brasil, desembarcando em São Paulo ou Pôrto Alegre.

DILIGENCIAS

Imediatamente após recebida a comunicação da Polícia Italiana, a DPS indicou vários investigadores para a localização de Della Costa.

Logo que seja prêso, o diplomata deverá ser recambiado para a Itália.

MOLÉSTIAS SEXUAIS – IMPOTÊNCIA

NOS CASOS INDICADOS — CONSULTA Cr$ 30,00

Tratamento pela hormonioterapia e alta frequência específica da velhice precoce da função sexual no homem e na mulher, irritabilidade, fadiga e insônia, nos casos indicados. Enfermagem a cargo de técnico e profissional diplomado.

CLINICA DR. SANTOS DIAS

RUA SÃO JOSÉ, 50 — 3.º andar — Conjunto 903 — TEL. 32-8230

Horário: diàriamente, das 14 às 19 horas

Café e Bar Beduíno

AV. N. S. DE COPACABANA, 40

COPACABANA

SOBRINHO DE TENÓRIO O ASSASSINO

S. PAULO, 26 — O delegado Dirceu Câmara Leal, que presidiu o inquérito sôbre a morte do guarda Mário Melone Sobrinho, e os ferimentos graves recebidos pelo guarda Mamede dos Santos, na Via Dutra, ao completar os autos relativos ao caso, deu por encerrados os seus trabalhos.

Conclui o documento solicitando ao Juiz a prisão preventiva de Manoel Tenório Cavalcanti, de acôrdo com o preceituado no artigo 312 do Código Penal.

Colisão e conflito: comissário Mozart agrediu o trocador

Da colisão, ocorrida na madrugada de ontem, entre dois automóveis, um dêles dirigido pelo investigador Válter Pereira da Silva, resultou um conflito, durante o qual o comissário Mozart Rodrigues de Almeida, do 26.º DP, agrediu a socos e pontapés o trocador de ônibus Nilton Rodrigues de Sousa Machado, sendo contido, minutos mais tarde, pela guarnição do RP-32, que passava pela Rua de Santana.

Embora não tenha sido lavrado o flagrante, o comissário agressor foi conduzido para a Polícia Central, onde o Chefe de Polícia, tomando conhecimento do fato, ordenou a abertura de inquérito, nomeando para presidi-lo o delegado Agnaldo Amado, do 13.º Distrito Policial, em cuja jurisdição ocorreu a colisão e o conflito.

QUIS APARTAR

Quando tentava fazer a curva da Rua de Santana para Benedito Hipólito, o taxi 4.66.37, dirigido pelo motorista Alberto Maciel, chocou-se violentamente com o automóvel particular de chapa ... 15.18.27, que conduzia, além de Valter Pereira da Silva, dois outros investigadores, e mais o comissário Mozart Rodrigues de Almeida, do 26.º Distrito Policial.

Surgiu, então, violenta discussão entre o motorista e os ocupantes do automóvel particular. Temendo que os antagonistas passassem à agressão, o trocador de ônibus Nilton de Sousa Machado, que viajava no taxi, resolveu intervir, quando foi agredido e atirado ao chão pelo comissário Mozart.

Nesta altura dos acontecimentos, quando populares tentavam apartar o conflito, que se generalizara, o RP-32, cuja guarnição era composta pelos Policias Especiais 359, 483 e 338, estacionou junto ao local. Os patrulheiros contiveram o comissário e os investigadores até a chegada do comissário de dia do 13.º DP, que efetuou a prisão.

LEVADOS À POLICIA

O comissário Mozart e os investigadores Valter e Landulfo Vasconcelos de Castro, ambos da Delegacia de Costumes e Diversões, foram conduzidos à Polícia Central, enquanto um quarto policial, Cândido da Costa Sena, também envolvido no conflito, conseguiu fugir, juntamente com quatro passageiros do taxi, que nele tomaram parte ativa.

PEDRA ROLOU: CAIU

Uma pedra de mais de 60 quilos rolou da pedreira da Rua Petúnia, no Catete, indo cair, meia centena de metros abaixo, no quintal de uma casa, perto do local onde brincavam as crianças da foto. Grandes blocos ameaçam despregar-se da montanha a qualquer momento, causando alarma entre os moradores que, por intermédio do D.C., formulam um apelo às autoridades municipais no sentido de ser construída uma muralha e procedida a remoção das pedras ameaçadoras

SARGENTO MORDEU O GUARDA

Após espancar a genitora de sua companheira 3º sargento entrou em luta corporal com o vigilante municipal que tentou prendê-lo, aplicando-lhe dentadas e deixando seu uniforme totalmente rasgado.

Chamada a Rádio Patrulha, a muito custo conseguiram os policiais prender o atribiliário sargento, pois êste exigia uma patrulha do Exército. Finalmente, foram todos parar no 21º DP.

VIOLENTO

O sargento Francisco Caetano de Lima (casado, 28 anos, Rua Cabito 1.144, Pavuna) aplicou uma violenta surra em Maria Ventura (Rua 9 barraco s.n.) na Penha) genitora de sua companheira. Em socôrro da vítima acorreu o vigilante municipal número 1.253, Pedro Elias Neto, que foi recebido pelo sargento a dentadas. Chamada a Rádio Patrulha, foi o brigão finalmente prêso.

TIMBAUBA DA SILVA

ADVOGADO — Criminal e perícias. Diàriamente das 12 às 14 horas. TELEFONE: 48-3570

FOLHA CARIOCA S.A.

ASSEMBLEIA GERAL EXTRAORDINARIA

São convidados os senhores acionistas da FÔLHA CARIOCA S. A. a comparecer à Assembléia Geral Extraordinária a se realizar no dia 8 de maio próximo, às 15 horas, na sede social, à Av. Rodrigues Alves n. 283, nesta Capital, para o fim de ratificarem a autorização dada à Diretoria, pela assembléia geral extraordinária de 20 de dezembro de 1955, para alienar o imóvel sito à Avenida Rodrigues Alves n. 283, nesta cidade.

Rio de Janeiro, 24 de abril de 1957

DR. ROBERTO JAFET — Vice-Presidente.

FIM DE UM SONHO

Desiludida com as dificuldades que impediram seu sonho tornar-se realidade, Maria Marques Medeiros (foto), veio do Ceará, suicidou-se no Flamengo

Achou no suicídio a solução para suas dificuldades

Com o companheiro desempregado, há mais de 6 meses, passando tôda sorte de privações, (aluguel atrasado) Maria, que veio do Ceará tentar uma vida melhor no Rio, encontrou como solução para seus problemas o suicídio, tomando uma lata inteira de formicida diluída em água.

Maria e Francisco conheceram-se em Fortaleza, onde êle era cantor da Rádio Clube Iracema e ela, corretora de seguros. Apaixonaram-se e resolveram vir para o Rio, onde o campo de atividades oferecia maiores possibilidades e uma vida bem melhor. Logo porém, o sonho transformou-se em fatal pesadêlo que resultou no desesperado gesto de Maria.

DESILUDIDA

Maria Marques Medeiros (branca, 29 anos), residia com seu companheiro Francisco Pereira da Silva (branco, 33 anos), na Rua Ferreira Viana, 34, sobrado, no Flamengo. Já estava desiludida pois há seis meses se encontrava no Rio, e seu companheiro não havia conseguido emprêgo em nenhuma estação de rádio.

SUICIDIO

Os problemas foram aumentando, o pouco dinheiro que trouxeram do Ceará já tinha acabado e, às últimas horas da tarde de ontem, em sua casa, Maria deixou este mundo tomando formicida. As autoridades do 4º D.P., estiveram no local e fizeram remover o cadáver para o IML.

DE MORAIS

General Mendes de Morais, autor da queixa crime apresentada na 12ª Vara Criminal contra a advogada Maria Otávia de Castro

DEPUSERAM A FAVOR DO GENERAL

Três pessoas depuseram ontem na 22a. Vara Criminal, em prosseguimento ao sumário da queixa crime apresentada pelo general Angelo Mendes de Morais contra a advogada Maria Otávia de Castro, acusada de, num programa de televisão ter chamado de ladrão o ex-prefeito carioca.

As testemunhas Esio de Azevedo, major Jordão Claudemiro dos Santos e sra. Dulce Soares, confirmaram os têrmos da queixa, afirmando que a advogada realmente ofendera o general.

Chegam ao Rio personalidades americanas para a inauguração da Usina de Peixoto

Ontem, pela Pan American World Airways, chegou o sr. William B. Stafford, vice-presidente executivo, encarregado dos assuntos financeiros e diretor desde 1935 da American & Foreign Power Company, para assistir a inauguração da Usina de Peixoto.

Hoje, também por avião da mesma companhia chegará o sr. George W. Walker, presidente da Electric Bond anda Share, que também é presidente do conselho e diretor da Ebasco Services, diretor da Chemical Construction Corporation, da Shering Corporation, da Manufacturers Trust Corporation, da Escambia Chemical Corporation e da United Gas Corporation.

Acompanhando o sr. Walker, no mesmo avião da Pan American World Airways, virá o sr. Enders M. Voorhees, recem-eleito diretor da Electric Bond and Share, ex-presidente da Comissão Financeira da United States Steel Corporation, e diretor da U. S. Steel, da Johns-Manville Corporation e da Schlumberger Well Surveying Corporation.

A Usina de Peixoto, situada perto da divisa de São Paulo com Minas Gerais é uma realização da Companhia Paulista de Fôrça e Luz, uma das componentes do grupo Emprêsas Elétricas Brasileiras, que, por sua vez, é filiada à American & Foreign Power.

ASTENIA SEXUAL

Voronof revolucionou a Medicina demonstrando a possibilidade da restauração das energias perdidas e do vigor sexual. Chamamos, pois, a atenção da classe médica para a fórmula do TONOKLEN (comprimidos) destinada a restauração das funções genitais. Nas drogarias ou pelo reembôlso. Caixa Postal, 4 — Tijuca — Rio. Tel.: 48-3087 — Peçam literatura grátis.

AGORA NO FUTEBOL, AOS SÁBADOS E DOMINGOS À TARDE O NEGÓCIO É CONTINUAR OUVINDO A

Rádio Mayrink Veiga

Uma emissora da Organização Victor Costa

• Nôvo sistema de irradiações

• Muito mais informativo!

• Nova equipe de locutores!

• Muito mais vibrante!

comando geral de RUI PORTO e BRAGA JUNIOR

supervisão de LÚCIO GUIMARÃES

PATROCÍNIO EXCLUSIVO DA BRAHMA CHOPP que também nos esportes é o melhor da festa!

O ALUNO DEVE ESCOLHER O QUE CONVÉM SABER

Depôs o major A. João

O major Antonio João, diretor do Serviço do Transito, depôs ontem perante o Juiz da 11a. Vara Criminal no processo de calúnia contra o presidente da Associação dos Proprietários de Auto-Lotações, sr. Einar de Sá que em entrevista concedida ao jornal "Tribuna da Imprensa" em 18 de janeiro do corrente ano, declarou só poder atribuir o plano da "Operação Copacabana", ao suborno da comissão de Planejamento de Tráfego por parte das emprêsas de ônibus.

O diretor do Serviço de Trânsito foi incluído pelo promotor Mário Tobias Figuiera de Melo como um dos atingidos pela calúnia (embora seu nome não tenha sido mencionado pelo entrevistado) por extensão, atribuindo-lhe, assim a prática de fato considerado como crime pela lei penal, o que é a definição de calúnia, desde que a imputação seja falsa.

INSTITUTO DE PREVIDÊNCIA E ASSISTÊNCIA DOS SERVIDORES DO ESTADO

DC — Divisão de Administração de Bens — Aviso sôbre transferência de imóveis, já amortizados, para os nomes dos proprietários

O Chefe da Divisão de Administração de Bens, do IPASE, avisa aos segurados da Autarquia, cujas transações imobiliárias tenham sido liquidadas, que devem providenciar a transferência dos imóveis para os seus respectivos nomes, atualizar os endereços e promover o pagamento dos impostos devidos, sob pena de cobrança executiva pela Prefeitura do Distrito Federal.

Os interessados poderão obter maiores esclarecimentos junto ao despachante Pedro Rebouças de Carvalho, na Sêção Central de Administração de Bens (CAA), no 4.º andar do edifício-sede do IPASE, na Rua Pedro Lessa, 36.

DCA, 24 de abril de 1957

Ass.) GERALDO DE MEDEIROS CALAFANGE
Chefe

A. Sociais querem nomeação

O presidente Juscelino Kubitschek prometeu a uma comissão de assistentes sociais, durante a entrevista em que atendeu a cêrca de 200 pessoas, estudar a possibilidade de nomeação dos assistentes aprovados no Instituto dos Industriários uma vez que a ordem no sentido de só nomear funcionários após exoneração dos interinos não vale para a sua carreira, por ausência de interinos.

Em seu memorial os assistentes sociais, após encarecer o mérito da sua função, lembraram que o Instituto possui verba para pagá-los e as vagas existem, tendo todos os interessados sido aprovados regularmente num concurso, para provimento das mesmas vagas.

Gonzalez . . .

(Conclusão da 9.ª pag.)

em sua forma técnica perfeita.

HOJE RUMO A JUIZ DE FORA

O treino de ontem teve caráter de apronto para o jôgo que os tricolores realizarão amanhã domingo, em Juiz de Fora, e cujo embarque dar-se-á logo depois do almôço desta tarde em ônibus especiais.

O exercício teve a duração de 60 minutos, tendo os titulares superado os suplentes por 3x1, (Valdo, dois e Escurinho, para os vencedores e de Matos, para os vencidos). Os times formaram assim: Titulares — Tião; Cacá e Roberto; Jair, Santana (Ivan), Clóvis e Altair; Paulinho, Telê, (Hugo), Valdir, Robson e Escurinho (Luiz Carlos). Reservas: — Alberto, Marinho e Pinheiro; Ecio, Itaio, (Antoninho), e Paulo; Guedes (Osvaldo), Matos, Zé Luiz, Alves e Dinir.

CENTRO CATARINENSE DO RIO

O engenheiro Libero Osvaldo de Miranda e o general Haroldo Moreira Gomes foram eleitos, respectivamente presidente e vice-presidente do Centro Catarinense do Rio de Janeiro, na eleição recentemente realizada para a renovação dos quadros diretivos daquela entidade.

Para o Conselho Fiscal, foram escolhidos o senador Gomes de Oliveira, senador Francisco Galotti e professor Geraldo Kuhlmann.

DIRETORIA NOVA

E' a seguinte a nova Diretoria do Centro Catarinense:

Presidente: engenheiro Libero Osvaldo de Miranda; 1.º vice-presidente: general Haroldo Moreira Gomes; 2.º vice presidente: dr. Max Tavares D'Amaral; secretário geral, dr. Eurásio Póvoas de Siqueira; 1.º secretário: sr. Mauro Pinho Gomes; 2.º secretário: sra. Vanua Gisela Currlin; 1.º tesoureiro: sr. Osvaldo Bittencourt Corrêa; 2.º tesoureiro: sr. Nelson Caetano Vieira, 2.º tesoureiro: sr. Nelson Gama do Nascimento; bibliotecário 1.º Tte Otávio Francisco Pinheiro; 1.º orador: professor Arnaldo S Thiago; 2.º orador: cônsul Edmundo Radwanski; procurador: sr. José Rodrigues da Fonsêca. Conselho Fiscal: senador Francisco Benjamin Gallotti, senador Carlos Gomes de Oliveira e prof. Geraldo Kuhlmann; Suplentes: — deputado Vanderlei Junior, almirante Lucas Alexandre Boiteux e dr. Aristides Largura, Departamento Jurídico: dr. Mário Hidalga Lins; Social, Cultural e Recreativo: — sr. Laercio Cunha e Silva; Informação e Propaganda: sr. Antonio Nobrega Fontes; Estudantil: sr. Walson Simões Bidigaray; Assistência Social: dr. Rayter Demaria Boiteux.

DR. LAURO LANA

DOENÇAS INTERNAS

Largo S. Francisco, 26, das 2 às 6 na Av Copacabana 540 — 9 às 11 horas
Telefones: 43-3801 e 57-7413

Botafogo . . .

(Conclusão da 9.ª página)

BASES FINANCEIRAS

O problema das bases financeiras para a transferência de Ivan, ainda não está definitivamente resolvido Em princípio, segundo se fala, o São Cristóvão pedirá de 500 a 700 mil cruzeiros para cessão do jogador. Tudo porém será decidido depois que os dois dirigentes dos clubes interessados se entenderem.

Palmeiras . . .

(Conclusão da página 9)

sua equipe campeã, à exceção do goleiro Carlos Alberto que se encontra contundido.

CONSTITUIÇÃO DOS TIMES

Os dois quadros devem ser êstes:

PALMEIRAS: Nivaldo; Mucio e Martin; Maurinho, Valdemar Fiume e Gersio; Renatinho, Paulinho, Mazzola, Ivan e Tati.

VASCO: Hélio; Paulinho e Bellini; Laerte, Orlando e Coronel; Sabará, Livinho, Vavá, Valter e Pinga.

"DIA DO BRASIL" EM NOVA YORK

O "Dia do Brasil", 24 deste, foi comemorado no pavilhão brasileiro da Feira Internacional de Nova York, com expressiva solenidade, de que participaram inúmeras autoridades federais e locais, diplomatas, comissários de outros países, homens de negócios e membros da colônia de nosso país. O cônsul-geral Jaime Chermont presidiu ao ato, tendo sido servidos aos presentes vinhos brasileiros, que foram muito apreciados. O Comissário Geral do Brasil foi distinguido com o diploma da Câmara do Comércio Latino-Americana, honra concedida a apenas dois dos países participantes da Feira.

ESPERA A MULHER HÁ 30 ANOS

CHICAGO 26 (FP) — Anthony McCaley aguarda há 30 anos, que sua espôsa regresse de uma viagem à Escócia. McCaley casou-se com Joanna Wood em 1927, alguns dias após sua chegada à América. Em dezembro do mesmo ano Joanna voltara para visitar sua família.

Desde então Anthony a esperava "porque é muito paciente", disse seu advogado ao intentar uma ação de divórcio contra Joanna.

Pedro . . .

(Concluído da 9.ª pag.)

meu alunuo perdeu em 30 segundos, o que só por si mostra uma decisão duvidosa.

ENFRENTANDO O RIDÍCULO

Por tudo isso — declarou George Gracie — Guanair nunca se conformou nem com o resultado da luta com Hemetério nem com Moacir. E daí seu grande e justificado desejo de uma revanche, revanche que êle, por essas circunstâncias, tem o direito de pedir. Só por isso é que aceito essa prova ridícula.

UMA REUNIÃO

George Gracie, por último, pediu que, para melhor se estabelecer as condições da «luta dum braço só» e o futuro encontro entre Hemetério e Guanair, se êste se classificar, seja realizada uma reunião dos interessados na redação do DIÁRIO CARIOCA.

Acôrdo com Guianas porá fim ao contrabando no Pará

Com o fito de criar condições para a repressão do contrabando de fronteira, particularmente intenso entre o Estado do Pará e as Guianas, iniciou o Itamarati demarches junto aos Governos das Guianas no sentido de que seja assinado um Acôrdo Comercial, que regule o comércio naquela região.

A propósito das medidas tomadas pelo Itamarati nesse sentido, o Governador do Estado do Pará, general Magalhães Barata, enviou ao chanceler J. C. de Macedo Soares um telegrama de aplausos à iniciativa daquele Ministério.

O TELEGRAMA

É o seguinte, na íntegra, o telegrama do Governador paraense ao Ministro das Relações Exteriores:

"Venho perante Vossa Excelência reiterar-lhe o irrestrito apoio e calorosos aplausos dêste Govêrno à feliz iniciativa dêsse Ministério, de estabelecer um Acôrdo Comercial entre o Brasil e as Guianas, conforme já tive ocasião de testemunhar, de viva voz, ao ilustre emissário de Vossa Excelência, conselheiro João Batista Pereira, Chefe da Divisão Consular do Itamarati, que, com aquêle objetivo, esteve recentemente em demorada e proveitosa visita de estudo e observação àqueles territórios e Estado.

Considero o acôrdo em aprêço, eminente Ministro, não só de grande alcance para a política econômica do país e mesmo para as condições de vida das Guianas, que, principalmente a Francesa, em muito dependem do Brasil e particularmente dêste Estado, como também um dos instrumentos mais eficazes de combate e repressão do contrabando, que ora tanto nos prejudica moral e materialmente. Atenciosas saudações".

Estudante acusa mestres

O descaso de alguns professôres pelos alunos e a comercialização do ensino por certos diretores, como se os bancos escolares fôssem balcões de venda são as duas principais causas da desmoralização e da deficiência total do ensino no Brasil.

Tal declaração foi feita ao DIARIO CARIOCA pelo secretário da UNE, estudante Gil Theobaldo de Azevedo, pronunciando-se sôbre o problema da reforma do ensino levantada pelo reitor Pedro Calmon, ante o alto índice de reprovações verificado de ano para ano nos exames vestibulares aos cursos superiores.

IMPOSSÍVEL APRENDER

Após afirmar que é impossível para um garoto de 12 anos, que entra para o curso ginasial, captar em apenas sete meses, 12 matérias cujo programa é extenso e complexo o estudante Teobaldo disse que a União Nacional dos Estudantes, apoiará desde logo o projeto de reforma de ensino elaborado pelo sr Clemente Mariani que visa justamente, acabar com tais irregularidades.

MATÉRIAS ESCOLHIDAS

— Acho indispensável — continuou o estudante — que o aluno escolha as matérias que servirão para sua carreira futura". Basta para isso, acrescentar, que os professôres façam logo no curso de admissão um teste psicológico no estudante verificando as suas tendências, as suas inclinações para que êle se aprofunde deveras nas matérias necessárias. Não se compreende — exemplificou — que um estudante de engenharia cujas tendências aparecem no currículo do curso ginasial, venha demonstrar por obrigação de programa, o mesmo gosto pelo latim quanto pelo desenho e pela matemática.

PROVAS CONCRETAS

Declarou também o secretário da UNE que a maior prova de que o ensino secundário precisa passar por uma total reforma, estava em que 50 por cento dos estudantes que fizeram concurso vestibular para a Faculdade de Direito foram reprovados nas primeiras provas. Por que? Porque não têm a devida base? Não, é justamente porque perderam tempo nos bancos escolares estudando matérias inúteis para a advocacia. Está aí portanto a prova que deverá servir de base na reforma.

Atividades . . .

(Conclusão da 9.ª pag.)

Paulo — Participação da equipe do Tijuca T. C.

FUTEBOL DE SALÃO

Torneio Interno do C. R. do Flamengo — na quadra da sede da Praia do Flamengo, às 13 horas.

POLO

Disputa da Taça "Rio-Magazine" — no campo do Itanhangá, às 16 horas.

Teatros e Boites — Programa para sua Noite

SILVA FILHO
apresenta a melhor revista da Pça. Tiradentes
"RUMO A BRASÍLIA"
Consagrada pela crítica e pelo público
com CONSUELO LEANDRO
Manoel Vieira, Agildo, Modesto de Sousa, Mercedes Batista e seu Ballet Folclórico
GRANDE ATRACÃO: IVANA
TEATRO JOÃO CAETANO
Hoje às 16, 20 e 22 horas

SHOW TÔDAS AS TARDES
Carlos Machado
APRESENTA O SEU FAMOSO ELENCO DE 50 ARTISTAS
"NIGHT AND DAY FOLLIES"
A PREÇOS POPULARES
150 cruzeiros incluindo consumação e couvert
TELS.: 32-9863 e 42-7119 — AR CONDICIONADO

DULCE RODRIGUES
APRESENTA
"A MULHER SEM PECADO"
de NELSON RODRIGUES
Direção de RODOLFO MAYER
GRANDE ELENCO com Roberto Duval — Jecé Valadão — Teresa Rivera — Maria Muniz — J. Barros — Geni Borges e Anael Herrera.
TEATRO SERRADOR — RESERVAS TEL. 42-6442
HOJE — às 16 e 21 horas. — Proibido até 18 anos
AR REFRIGERADO PERFEITO

TEL. 22-2721 — RIVAL
O MAIOR SUCESSO CÔMICO DA TEMPORADA
ALDA GARRIDO em Chuvisco
SUA PARODIA QUE É UM TEMPORAL DE GARGALHADAS
Hoje às 16, 20 e 22 horas

Antitó — APRESENTANDO QUALQUER COISA DE NOVO NO MUNDO DAS GARGALHADAS
É FOGO NA BICA
NEYDE LANDI — MEDALHA DE OURO DE 1956
COSTINHA E NANCY MONTEZ
GRANDE ATRAÇÃO: WELLINTON BOTELHO
MODERNA E MALICIOSA REVISTA DE MEIRA GUIMARÃES
VÁ RIR COMO NUNCA RIU INDO HOJE AO TEATRO CARLOS GOMES
Hoje às 16, 20 e 22 horas

TEATRO COPACABANA
Ar Refrigerado perfeito — Reservas: 57-1818 — Ramal Teatro
"OS ARTISTAS UNIDOS" apresentam MORINEAU
"AS LOUCURAS DE MAMÃE"
de JOTA GAMA — Direção de LUCA DE TENA
Cenário de Benet Domingo — Vestidos de Syrio & Teixeira e Lebelson Modas — TRAJES MASCULINOS DA TORRE EIFFEL — Elenco (Ordem alfabética): Adila Araujo, Adriano Reys, Antonio Victor, Cecy Medina, Fernando Luiz, Morineau, Myriam Percia, Paulo Padilha, Terezinha Amayo e Virgilio de Andrade
Hoje — às 16, às 20 e 22,15 hs.

No TEATRO GINASTICO
Av. Graça Aranha, 187 — Reservas: 42-4521
AR REFRIGERADO PERFEITO
TBC
Leonor de Mendonça
Com o elenco permanente do TBC
2 ÚLTIMOS DIAS!
Preços Populares — Cr$ 35,00
HOJE ÀS 16, 20 E 22,30 HORAS — DIA 3 ESTRÉIA: "GATA EM TETO DE ZINCO QUENTE"

TEATRO BRASILEIRO DE COMEDIA
ESTRÉIA DIA 3
GATA EM TETO DE ZINCO QUENTE
De TENNESSEE WILLIAMS
Direção de MAURICE VANEAU

BAR **BIDOU** BOITE
VALDIR ALVARADO
Está apresentando tôdas as noites às 2 e às 4 horas o "show"
"UNA NOCHE EN HAVANA"
com: LAJARA "rumbeira internacional"; Marina Manal "bailarina cubana"; Vera Del Vale; Lilian Reyes; INDIAMALUA; Osvaldo Martinez "tenor carioca"; Paulo Loreti "Sapateador"; Jorge Arena e outros. — Arranjos dos maestros Washington e Britinho.
DANÇAS A PARTIR DAS 22 HORAS
AV. PRADO JUNIOR, 63 — COPACABANA — POSTO 2

Virgínia Lane
5.º mês de sucesso!
2 ÚLTIMOS DIAS!
"S. EXCIA. A VEDETTE"
Dia 3 estréia de "A MULHER DE VERDADE"
FOLLIES — Com VIOLETA FERRAZ e o famoso elenco das vedetinhas
Telefone: 27-8216
HOJE — às 20 e 22 horas — HOJE

Diário Educacional

'Educar é semear, renovar, vivificar'

Direção dos professôres: J. M. Leite de Vasconcelos, H. Reis e V. Zappi

NO RIO, DOIS GRANDES CENEGISTAS

Encontram-se no Rio, no sentido de participar dos trabalhos do IV Congresso Nacional dos Municípios, dois baluartes do ensino gratuito da cidade de Santo Ângelo, no Rio Grande do Sul: José Alcibíades de Oliveira secretário da Câmara Municipal e o prefeito daquela progressista comuna gaúcha José Carlos Kist.

Na oportunidade, os dois ilustres homens públicos estão providenciando, junto aos poderes públicos da Capital Federal, inúmeros benefícios para o Ginásio Sepé Tiaraju, incorporado à rêde de educandários da Campanha Nacional de Educandários Gratuitos, e que tem recebido daquelas duas autoridades municipais o necessário apoio moral e material.

Falando à reportagem do D. C. sôbre o movimento da CNEG no município de Santo Ângelo, declarou-nos o prefeito José Carlos Kist:

— A tendência do movimento cenegista em Santo Ângelo é progredir cada vez mais. O Ginásio Sepé Tiaraju é o modêlo de quanto pode o espírito progressista do nosso povo, perfeitamente identificado com os ideais sagrados da Campanha Nacional de Educandários Gratuitos, uma das maiores iniciativas no campo do ensino nos últimos anos" Concluiu.

Vem ao Brasil cientista português

LISBOA (ANI) — Um cientista português partiu ontem em missão de estudos para o Brasil. O engenheiro Joaquim Lajinha Serafim, chefe da seção de barragens do Laboratório de Engenharia Civil (onde estão em estudo vários projetos para grandes construções brasileiras e onde estagiam diversos técnicos do Brasil) vai em missão oficial ao Brasil para visitar as obras da barragem de Salto, funil no curso do Rio Paraíba, Estado do Rio de Janeiro.

O técnico português analisará no local as condições da implantação da obra e estabelecerá com as entidades brasileiras dela encarregadas pormenores do programa de estudo.

Aquele investigador efetuará ainda algumas visitas e conferências em diversas universidades brasileiras e instituições do Rio de Janeiro, São Paulo, Belo Horizonte e Recife.

Escola de Pais em Portugal

LISBOA (ANI) — Uma "Escola de Pais" começou ontem a funcionar no instituto Costa Ferreira, instituição que se destina à recuperação de crianças inadaptadas ou sofrendo de perturbações psíquicas.

O Ministro da Educação, professor Leite Pinto, presidiu à sessão da inauguração do curso de higiene mental infantil, que tem por principal objetivo levar os pais a reconhecer a personalidade nascente dos filhos sem cair em atitudes ou intransigências de educação.

Greve estudantil de 24 horas em tôda a América Latina

LA PLATA — Argentina — O Congresso de Estudantes Latino-Americanos aqui reunido decidiu pedir a suspensão das aulas por um dia a 10 de maio, nos centros de ensino da América Latina, e observar um período de luto de oito dias, a partir de 20 de maio, em sinal de protesto pela morte, em mãos da polícia, do presidente dos universitários de Havana, Frutuoso Rodriguez.

O Congresso, ao qual concorrem delegados de 12 países, decidiu organizar também um comício para prestar homenagem aos estudantes da Universidade de Havana.

Ass. Brasileira de Educação

Está convocada a Comissão de Currículos e Programas para uma reunião às 16 horas no dia 29 do corrente, afim de prosseguir no estudo sôbre a nova reforma do ensino secundário.

Às 17 horas do mesmo dia será ventilado o assunto em aprêço na sessão ordinária do Conselho Diretor. A Diretoria encarece o comparecimento de todos os seus pares.

Exposição de Desenhos Escolares Japonêses

Na Biblioteca Municipal (Av. Presidente Vargas, 1.261) será inaugurada no dia 29 do corrente, às 10 horas uma interessante Exposição de Desenhos Escolares Japoneses.

A referida Exposição é patrocinada pelo Departamento de Educação Complementar da P.D.F.

"VAQUINHA" PARA COMPRAR GIZ

Na Câmara Municipal de São Paulo, o vereador janista Monteiro de Carvalho criticou acerbamente o governador Jânio Quadros pela deficiência de verba que está ocorrendo nos estabelecimentos de ensino mantidos pelo Estado.

Informou aquêle vereador em seu discurso, que, além de se ressentirem os ginásios da deficiência de pessoal (serventes e auxiliares de Secretaria), têm ainda de lutar com a falta de material mais elementar, havendo casos de estabelecimentos de ensino onde correm listas entre os alunos e professôres para comprar giz.

DIPLOMATAS VISITARAM A ESCOLA TÉCNICA DE INDÚSTRIA QUÍMICA E TÊXTIL — Quinta-feira última diplomatas e altos funcionários do Ponto IV, do Govêrno dos EE. UU. nesta capital, visitaram a Escola Técnica Federal de Indústria Química e Têxtil, na Estação de Riachuelo. Os visitantes, em companhia do diretor daquela Escola, sr. Mauricio Leite de Araujo Filho e do senhor Harold Ballew, percorreram demoradamente as instalações da referida unidade de ensino técnico têxtil, considerada uma das mais bem aparelhadas e a única, no gênero, existente na América do Sul. O grupo visitante estava composto, além das pessoas mencionadas, dos srs. Irving Salert, Primeiro Secretário da Embaixada, D. Alan Strachan, Conselheiro Trabalhista da América Latina e Arthur Edward Lawrence, da Comissão Brasileiro-Americana de Educação Industrial. (CEBAI) — Na foto, flagrante da visita

Diario Carioca

☆ Fundador J. E. DE MACEDO SOARES ☆

Diretor Presidente: Horácio de Carvalho Jr. — Diretor Redator-Chefe: Danton Jobim

ANO XXIX | RIO DE JANEIRO, SÁBADO, 27 DE ABRIL DE 1957 | N. 8.829

800 MILHÕES PARA PÔR FIM AO ANALFABETISMO

Só dará para comprar a cartilha

O desfêcho de uma campanha contra o analfabetismo, que deverá contar para sua execução com uma soma de 800 milhões de cruzeiros (importância que, se devesse atender a todos os analfabetos nacionais, só daria para comprar uma cartilha para cada um), foi anunciado pelo Ministro da Educação, sr. Clóvis Salgado, durante sua entrevista à imprensa.

— Em julho de 1958 — prosseguiu o Ministro — estarão concluídas as obras do Internato do Colégio Pedro II, em São Cristóvão, com a capacidade de mil alunos, o que virá representar um aumento de 400 vagas para 1959.

SEÇÃO SUL: AMPLIAÇÃO

Quanto ao Externato — explicou — a Seção Sul terá suas dependências também ampliadas, de modo a poder absorver os excedentes matriculados êste ano. O anexo da Tijuca, porém, deverá ser criado dentro em breve, já estando em cogitações a aquisição de um prédio para a sua instalação. As constantes solicitações dos candidatos estão ditando o aumento de capacidade do Colégio Padrão.

Nomenclatura gramatical

— Para os amantes da língua portuguêsa, que são tantos, quero dizer — esclareceu o titular da Educação — que estamos cuidando de facilitar o seu ensino. Vamos tentar uniformizar a nomenclatura gramatical. Afirma o prof. Celso Cunha — com sua indiscutível autoridade — que essa providência corresponde a ganhar dois anos no estudo da língua vernácula. Nomeei uma comissão de mestres no assunto para elaborar, no prazo de 90 dias, um anteprojeto que será oferecido à apreciação de entendidos e interessados. Com as sugestões recebidas, o documento inicial será refundido e, depois, oferecido a debate, em mesa redonda, por representante de tôdas as Secretarias de Educação dos Estados. Creio que, por êsse meio democrático, possa a Comissão concluir a elaboração de uma terminologia aceitável pela maioria, se não pela totalidade dos professôres de Português do Brasil.

O Ministério não imporá a nova nomenclatura, mas recomendá-la-á ao uso das escolas, esperando que possam recebê-la como uma simplificação e um ensinamento de fecunda inspiração pedagógica. E' com êsse propósito que vamos iniciar essa tarefa uniformizadora.

Museus e teatros

— O setor de educação extra-escolar, continuou o Ministro Clovis Salgado é outro ponto de capital envergadura no nosso programa para o ano em curso. O Diretor da aludida Divisão, prof. Julianelli, já está realizando contatos com maestros professôres de Teatro e guias de Museus visando a efetivação de um grande programa de aproximação da cultura com os estudantes de grau médio. O Ministério espera inaugurar as suas coleções de Museus ambulantes no segundo semestre. Em nosso orçamento para o próximo exercício já solicitamos maiores somas de maneira a realizar-se um trabalho em todo o país.

— Esperamos — disse o prof. Clovis Salgado — poder, em 1958, oferecer a todos os escolares primários do Brasil merenda farta e variada, de modo a atingir as mais remotas escolas do nosso interior. Solicitamos, para o ano que vem, uma dotação da ordem de 90 milhões de cruzeiros.

Dissídio dos professôres

— Quanto ao problema dos salários condignos dos professores — frisou o Ministro da Educação — o problema será julgado pelo Superior Tribunal do Trabalho no próximo dia 8 de maio. Assim sendo, teremos uma solução da nossa mais alta Côrte de Justiça Trabalhista, sôbre se o Ministério da Educação e Cultura é ou não competente para fixar os aludidos salários.

Ensino industrial

— Diante da expansão industrial e do esclarecimento à juventude, conclum o ministro Clovis Salgado — o ensino profissional passou a merecer mais amplo acolhimento por parte do público. Na Escola Técnica Nacional, prestaram exame 839 candidatos, sendo aprovados 746; dêstes, só puderam ser matriculados 288, elevando a lotação da Escola para 925 alunos. Restavam, pois, 512 excedentes, dos quais cêrca de 70 foram encaminhados às Escolas Profissionais da PDF. Dêste modo, ficaram sem escola 442 jovens, em face do limite das oficinas. Como solução, o Ministério resolveu oferecer-lhes um curso comercial básico, à noite, medida aceita por 205, que já estão recebendo aula. Essa solução poderá ser adotada nas 21 escolas industriais que a União mantém no país, ampliando a assistência federal ao ensino médio e inaugurando o ensino comercial do Estado. No próximo ano êsse plano terá desenvolvimento, através de dotações orçamentárias próprias.

Direito a carro não vem de navio

O princípio de que viagem em navio de guerra não dá direito à importação de automóvel, pois regresso de tripulante não é transferência de residência, foi firmado ontem pela 2.ª Turma do Supremo Tribunal Federal, ao cassar a decisão do Tribunal Federal de Recurso que concedera mandado de segurança a 10 tripulantes do navio "Duque de Caxias", da Marinha de Guerra, todos compradores de carros de luxo, aproveitando a passagem do navio pelos Estados Unidos.

Durante a mesma sessão a 2.ª Turma do STF, tendo como relator o ministro Lafaiete de Andrade, cassou duas outras decisões de instâncias inferiores liberadoras de automoveis de luxo: no caso da sra. Clara Germet Moore Gammen, porque sua permanência nos EE. UU. foi temporária, no caso do sr. Roberto Marcos Calvo por falta da prova de propriedade do automóvel seis meses antes de deixar a América do Norte.

Os vencidos

Os impetrantes de mandados de segurança ontem vencidos são André Pinto Bessa, Jaime Vasconcelos de Oliveira, José Henriques Praxedes, Juvenal Pereira de Sousa, Mário Camboim Ferrão, Ramiro Cunha Bezerra, Valdemar Pereira Franco, João Batista de Matos, Luís Luciano Lopes, José Gomes da Silva, todos tripulantes do navio "Duque de Caxias", em viagem feita em 1953-54, obtiveram mandado de segurança, concedido pelo Juiz da 3.ª Vara da Fazenda Pública do Distrito Federal, para importarem automóveis, sem a respectiva licença. A decisão foi mantida pelo Tribunal Federal de Recursos, mas a 2.ª Turma do Supremo Tribunal Federal, em sessão de ontem, cassou a decisão recorrida.

ENTRE O LÍRIO E A CATEDRAL

NOVA YORK — Como em todos os anos, realizou-se na Quinta Avenida a tradicional Parada da Páscoa, da cidade de Nova York, durante a qual milhares de fiéis desfilam em observância à Semana Santa e às vezes em trajes curiosamente rebuscados. No primeiro plano da foto, um lírio, cuja pureza responde à majestade das tôrres da Catedral de São Patrício, que se vêem ao fundo. (INP)

ÁGUA DE XERÉM CERCOU O QUARTEL

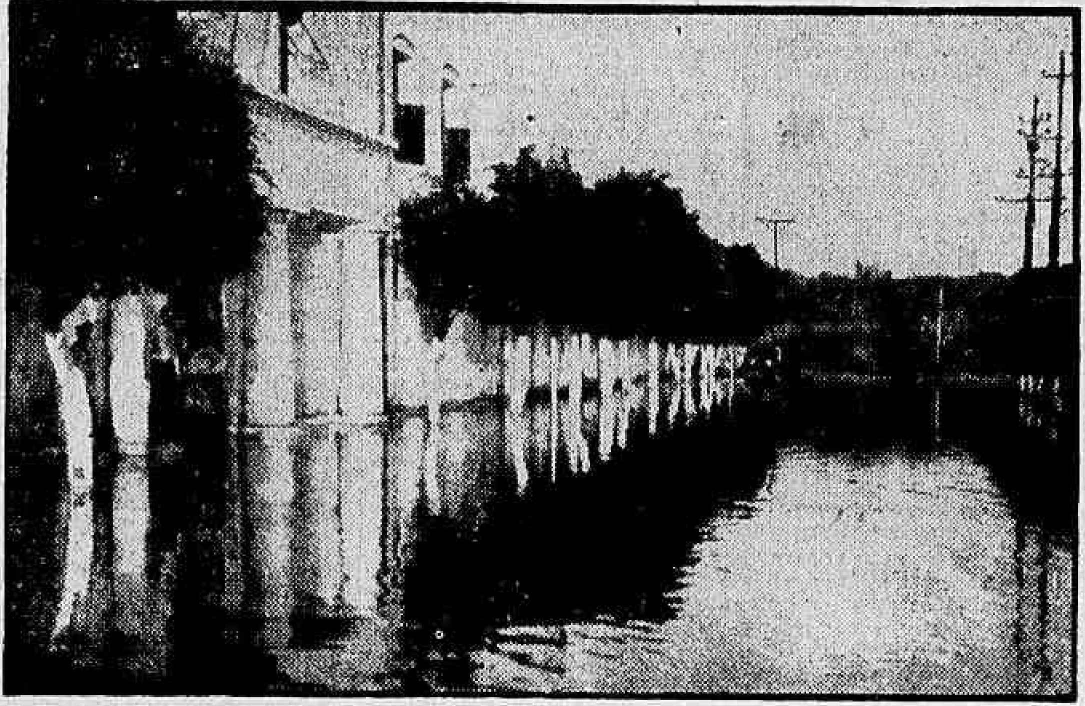

Um novo rompimento nos tubos da adutora de Xerém provocou em grande parte da Avenida Suburbana, perto de Benfica, uma inundação que, até à noite, impediu os bondes de trafegarem. O quartel da 1ª Companhia do Departamento de Subsistência do Exército ficou pràticamente sitiado

Estudante vai comer sob Barão

A cessão da garage construída sob o monumento do Barão do Rio Branco (Esplanada do Castelo), para a instalação do novo restaurante para estudantes, foi determinada, ontem, pelo prefeito Negrão de Lima, atendendo a um pedido da UNE, UME e AMES, reforçado por uma recomendação do presidente Juscelino Kubitschek.

Anteriormente, acompanhados pelo ministro Pascoal Carlos Magno, os líderes estudantis estiveram no Palácio do Catete, onde expuseram ao presidente Juscelino Kubitschek a sua reivindicação, já que o prédio onde está instalado o restaurante dos estudantes, além de não satisfazer, pelo pequeno espaço de que dispõe, será em breve demolido para a construção da Avenida Perimetral.

Ainda acompanhados do ministro Pascoal Carlos Magno, os líderes estudantis estiveram ontem no Palácio Guanabara, onde foram recebidos pelo prefeito Negrão de Lima, que concordou com a cessão da garagem sob o Monumento ao Barão do Rio Branco para a instalação do restaurante dos estudantes.

Adutora estourou e inundou Benfica: pressão demais

Em consequência da pressão da água, um tubo da 4.ª linha da adutora de Xerém, estourou nas proximidades do Quartel da Primeira Companhia do Departamento de Subsistência do Exército, em Benfica, inundando grande parte da Avenida Suburbana e impedindo que, até à noite, os bondes pudessem trafegar por aquela artéria.

— Um ralo e uns 50 metros de manilha resolveriam o problema das inundações causadas por qualquer chuvinha ou, como nêste caso, pela ruptura da adutora, pois existe bem próximo um riacho, onde as águas seriam despejadas — declarou à reportagem do DC o capitão Dinancy, que comandou a guarnição do Corpo de Bombeiros que acorreu ao local, chamada pelos moradores da favela próxima.

RUPTURA E PÂNICO

O trêcho da Avenida Suburbana, próximo à cancela da Leopoldina, onde fica situado o Quartel da Primeira Cia. Dep. Sub., é de nível muito mais baixo que as demais ruas. Por essa razão, qualquer chuva ou, como no caso de ontem, ruptura na adutora, provoca inundações, a maior parte das vêzes invadindo os barracos da favela ali existente, o que causa aos moradores grandes prejuizos. Muitos já perderam móveis e pertences em consequência de enchentes.

Ontem, quando às 7,30 horas da manhã, perceberam que havia rompido a adutora, os favelados ficaram apavorados e incontinenti solicitaram os Bombeiros para ajudá-los a salvar seus haveres.

Compareceram os soldados do Quartel de Benfica (bombeiros), tendo sido solicitada a colaboração dos do Pôsto de Vila Isabel. Todavia, os bombeiros não precisaram entrar em ação, uma vez que as águas não chegaram a atingir a favela.

Barato e indispensável

Conversando com a nossa reportagem, o capitão Dinancy, de Vila Isabel, nos informou que a Prefeitura poderia, com um serviço pequeno, resolver êsse problema, que além de provocar, inumeras vêzes, o pânico entre os moradores da Favela, ainda atrapalha os que viajam de bonde, pois os elétricos não conseguem transpôr o lodaçal.

— Existe a uns 50 metros do local um riacho, no qual poderia ser escoada a água que se aloja na parte baixa da Avenida em dias de chuvas ou de acidente com adutoras — afirmou o cap. Dinancy. — Como o local é lamacento e cheio de pedras, não é possivel aos bombeiros retirarem as águas com as bombas de sucção, pois isso as inutilizaria, quebrando as engrenagens.

Desde a hora em que se verificou a ruptura da adutora, dez homens do Serviço de Águas e Esgotos da Prefeitura, sob as ordens do encarregado, sr. Manoel Gomes, trabalham no reparo da adutora, devendo os serviços estar prontos ainda hoje pela manhã.

Material para os submarinos trouxe o "Custódio de Melo"

Após navegar 17.705 milhas, em 96 dias de viagem, sendo 56 dias no mar, acaba de regressar ao Brasil o navio transporte "Custódio de Melo", que conduziu o "Batalhão Suez" a Port Said, a fim de integrar a Polícia Internacional da ONU, mantida na zona do Canal de Suez.

O "Custódio de Melo", atualmente sob o comando do capitão de mar e guerra Arnoldo Toscano, visitou em sua viagem de volta os portos de Nápoles, Marselha, New London, Bayonne e Filadelfia, trazendo sobressalentes para os dois submarinos cedidos, por empréstimo, à Marinha de Guerra do Brasil.

RAZÃO DO ATRASO

Em entrevista coletiva com a impressa, ontem, o comandante do "Custódio de Melo", explicando o atraso de dois dias na chegada do navio-transporte ao Egito, o que deu margem a boatos inquietantes, explicou:

— O motivo do atraso deveu-se a que, logo depois de Malta, enfrentamos dois temporais, vento muito duro, levantando vagalhões de oito metros de altura. O navio jogou até 36º e sentiu vibrações violentas no casco. Face à situação, foi indispensável reduzir substancialmente a velocidade e mudar o rumo para manter o navio à capa.

Outro desmentido

Prosseguindo, afirmou o comandante Toscano, — não ter cabimento a notícia de que a Fortaleza de Gibraltar não vira o "Custódio de Melo", que passou pelo Estreito em pleno dia e naturalmente manteve com aquela praça de guerra comunicações de rotina. Nem mesmo uma embarcação pequena atravessaria o Estreito sem ser localizada pela eficiente rêde de radar.

Foi divulgado também que a

(Conclui na 2.ª página)

Nora Kovack e Rabowsky: Maracanãzinho

Mais uma vez o público simples que não pode frequentar o Teatro Municipal assistirá no Maracanãzinho, (dia 30, terça-feira, às 21 horas) um magnífico espetáculo de música clássica e bailados em benefício do Serviço Social dos Parques Proletários, ao preço de 20 cruzeiros a arquibancada.

O espetáculo estará a cargo do Corpo de Bailes e da Orquestra do Teatro Municipal e terá o seguinte programa: "Luta Eterna", música de Schumann, coreografia de Schezeff; "Dom Quixote", música de Minkus coreografia de Petipa, com Nora Kovach e Rabowsky; "Sherazade" de Rimsky-Korsakow coreografia de Fokine com Nora Kovach, Istvam Rabowsky e o Corpo de Baile. Orquestra sob a regência dos maestros Nino Stinco e Henrique Niremberg.

Blecaute manda dizer missa por alma do autor de seu sucesso

Blecaute vai mandar celebrar missa em sufrágio da alma do compositor Sátiro de Melo, que possibilitou o êxito da sua carreira radiofônica, permitindo, inclusive, que pudesse êle criar um dos mais populares tipos do carnaval carioca: o "General da Banda".

— Trata-se do cumprimento de um dever de gratidão cristã, sem quaisquer intuitos publicitários, — declarou, ontem, ao DC, o famoso cantor, informando que o santo ofício será celebrado na próxima segunda-feira na Igreja de Santa Rita, às 10,30 horas.

MARCO DE SUCESSO

— Só tive conhecimento da morte de Sátiro de Melo depois dêle já sepultado, — conta Blecaute — pois meus contratos com emissoras paulistas mantiveram-me fora do Rio no dia do desenlace, segunda-feira passada.

— Sou, porém, dos que não esquecem o bem recebido. E Sátiro

(Conclui na 2.ª página)

DEVER DE GRATIDÃO

Blecaute não esqueceu o homem que lhe permitiu tornar-se um dos mais famosos valores da música popular brasileira, dando-lhe para gravar, em 1950, o "General da Banda". Segunda-feira, Blecaute mandará rezar missa pelo eterno descanso de Sátiro de Melo.

Combate à lepra será agora de casa em casa

Num novo impulso na campanha pela eliminação da lepra no país, o Govêrno acaba de fornecer maiores recursos à Associação Brasileira de Amparo aos Leprosos, autorizando a importação de jipes que constituirão as unidades volantes integradas por um médico, um enfermeiro e todo o medicamento necessário para tratamento dos hansenianos do interior, cobrindo as falhas oriundas da falta de hospitais especializados.

Reivindicando para o seu govêrno a extinção da mancha negra da lepra em nosso país, o Presidente da República vem realizando um trabalho paralelo e de apoio à ABAL que vai pôr em prática, agora, um novo tipo de combate ao mal de Hansen: o tratamento domiciliar.

MAIOR FLAGELO

O deputado Saulo Diniz, fundador da ABAL, falando à imprensa sôbre o problema da lepra, afirmou:

— As possibilidades governamentais de assistir à totalidade das pessoas acometidas do mal de Hansen, tendo em vista as pequenas dotações consagradas nos orçamentos da União, não dariam para um combate sistemático e permanente dessa terrível moléstia. Resolvi, então, com o prestimoso auxílio de vários amigos sempre prontos a ajudar as boas coisas fundar a Associação Brasileira de Amparo aos Leprosos, entidade de caráter beneficente, reconhecida de utilidade pública pelo Govêrno Federal.

Finalidade à ABAL

O deputado prosseguiu: — O objetivo precípuo da ABAL é colaborar com o Govêrno da República e os governos estaduais e territoriais, na luta contra o mal de Hansen, objetivando uma completa erradicação desta tremenda doença, preservando a sociedade brasileira das funestas consequências que ela vem acarretando ao nosso povo".

1500 pessoas no Rio para o Congresso dos Municípios

Depois de três meses de intensos preparativos, instala-se hoje, às 17 horas, no auditório do Ministério da Educação e Cultura, o IV Congresso Nacional de Municípios. Às 10 horas da manhã começará a entrega de credenciais aos congressistas.

Durante o dia de ontem, chegaram ao Rio dezenas de delegações, vindas de todos os Estados, além de inúmeros prefeitos e vereadores, que viajaram diretamente de suas cidades. O serviço de hospedagem do Congresso encaminhou a diferentes hotéis da cidade cêrca de 1.500 pessoas até agora. Um grande número de jornalistas do interior já foi credenciado pelo Serviço de Divulgação, para a cobertura do certame municipalista.

SESSÃO PREPARATÓRIA

Na sessão das 17 horas de hoje, serão eleitos o Presidente do Congresso, os membros da Mesa, e organizadas as Comissões Técnicas, que funcionarão nos auditórios do Ministério do Trabalho, no IAPETEC, no IBGE e no IAPC.

As Comissões Técnicas são as seguintes: 1 — reforma constitucional (IAPC, tarde); 2 — operação-município (IAPETC, manhã); 3 — reexame e aperfeiçoamento da carta dos Municípios (IBGE, manhã); 3/2 — tema destacados da Carta dos Municípios (IAPC, manhã); 4 — conservação e defesa dos recursos naturais (IAPC, manhã); 5 — o mundo e a energia atômica (IAPETC, tarde); 6 — implantação e colonização do Município (IBGE, tarde); 8 — exploração industrial, turismo (IBGE, tarde); 7 — o ensino primário e o município (IAPC, tarde); 9— temas gerais (IBGE, manhã); 10 — comissão especial de pareceres (MEC) e 12 — comissão de redação (MEC).

Missa e árvores

No domingo, continuará o programa de atos solenes do IV Congresso Nacional de Municípios: às 9 horas: missa campal no Campo do Russel, celebrada pelo Cardeal D. Jaime; às 10,15 horas solenidade de plantio da Árvore da Fraternidade Nacional (um jequitibá), no jardim do Passeio Público com terra de todos os Municípios brasileiros e com água dos rios das três grandes bacias hidrográficas brasileiras, Amazonas, São Francisco e Prata. Das 11 às 12 horas, coquetel no Saguão de Exposição do Ministério da Educação, "Tarde Livre".

(Conclui na 2.ª página)

JANGO VOLTA À LIDERANÇA

Reassumindo a liderança dos movimentos operários, o vice-presidente João Goulart compareceu ontem à noite, à solenidade de instalação da I Convenção Regional dos Trabalhadores do Distrito Federal, pronunciando um discurso em que sustentou não ser possível consolidar-se a paz social sem que se reconheça ao trabalhador brasileiro o direito de greve e a liberdade sindical

REFORMA NO MERCADO: MADUREIRA

Em lugar de ser demolido (como vinha sendo propalado), o Mercado de Madureira vai sofrer reformas em suas instalações de acôrdo com resposta da Secretaria de Agricultura a um requerimento do vereador Indio do Brasil.

O Secretário de Agricultura, na resposta, acentua que já se encontra em exame no Tribunal de Contas o contrato firmado entre a Prefeitura e uma firma particular, para introdução de melhoramentos no referido Mercado.

Bebemos cachaça demais

Cada brasileiro entre 21 e 60 anos de idade (mais ou menos) consome anualmente 137 litros de aguardente de cana de açúcar, é o que revela o Instituto Brasileiro de Geografia e Estatística, o qual informou que a produção nacional de cachaça, em 1956, se elevou a 412 mil 810 hectolitros.

Partindo do dado estatístico da produção em hectolitros, reduziu-se tudo a litros e finalmente dividiu-se êsse resultado por um número de 30 milhões, que deve ser aproximadamente a parte da população brasileira (fora os muito jovens ou incapazes) que aprecia o aperitivo indígena.

Alto "per capita"

O consumo "per capita" de cachaça no Brasil é muito mais elevado do que o do leite, embora êste último seja muito mais barato. Enquanto uma garrafa de cachaça custa, em média, 20 cruzeiros, o litro de leite, não vai além de nove cruzeiros, mesmo na região de vida mais cara do Brasil, que é o Rio de Janeiro.

Enquanto o brasileiro consome 137 litros de cachaça anualmente, o leite não vai além de meia dúzia de litros.